GEMEINDE
RUSSIKON

äxgüsi

April 2014 Nr. 433

Mitteilungsblatt der Gemeinde Russikon

«Oesch's die Dritten»

Der GVR lädt ein zu Essen und Konzert

Samstag, 5. April, ab 18.30 Uhr im Riedhus

GEMEINDE RUSSIKON

Aus dem Inhalt

Der Gemeinderat berichtet . . . 3
Holen Sie sich den Gratiskompost . . . 5
Fahrverbot im Wald . . . 6
Hundeverabgabung 2014 . . . 6
Erste Solaranlage der SOLARUS auf einer angemieteten Dachfläche . . . 7
Brunnenkorporation Madetswil – Einladung zur GV . . . 7
Euses Russike – Wer findet den Osterhasen? . . . 9
MZO – Entdecke dein Musikinstrument! . . . 10
MZO – Angebote in Russikon ab August 2014 . . . 11
MZO – Einladung zum Schnuppern im «Musig-Chindergarte» . . . 11
Aus dem Alltag der Gemeindepolizei . . . 12
Bibliothek Russikon . . . 13
Die Ecke des Seniorenvereins Russikon . . . 14
Singe und schtuune . . . 14
Fiire mit de Chliine vor Ostern: «Der König kommt» . . . 14
Evangelisch-reformierte Kirchgemeinde . . . 15
Tennisclub Russikon – Wir freuen uns auf neue Mitglieder . . . 16
Katholische Pfarrei Pfäffikon . . . 17
Mutter & Kind Treff Russikon . . . 18
GVR – «Oesch's die Dritten» im Riedhus . . . 18
Familientreffpunkt Russikon – Ahoi Piraten! . . . 19
Russiker Aabigmusig – Festliche Musik für Blechbläser und Orgel . . . 19
NatuRus – Obstblütenfest in Ludetswil . . . 20
NatuRus – Velo- und Rädlibörse . . . 21
Spitex – www.spitex-regio-zo.ch . . . 21
Frauenverein Russikon – Rückblick und Ausblick . . . 23
DTV – Rückblick 2013 – Zukunft 2014 . . . 24
Anmeldung «die Schnällste vo Russike 2014» . . . 25
Senioren Wandergruppe – Schloss Arenenberg und nach Kaiserstuhl . . . 27
Erfolgreicher Abschluss des Bauprojektes für das neue Pflegezentrum . . . 28
Kulinarischer Tipp . . . 29
Musikgesellschaft Fehraltorf – Musik schnuppern in Fehraltorf . . . 29
Anlässe . . . 30
Gratulationen . . . 30
Wichtige Informationen . . . 31
50 Jahre Rangturnen Russikon, 3. Mai 2014 . . . 32

«Oesch's die Dritten»

Samstag, 5. April im Riedhus
Mehr Infos Seite 18.

Samstag, 3. Mai
Mehr Infos Seite 32.

Energiestadt Russikon
Innovativ in Energie

GEMEINDE RUSSIKON

Neue Alterskommission nimmt die Arbeit auf

ms. Für die Bearbeitung des Themas «Alter» wurde eine beratende Alterskommission gebildet. Diese ist dem Ressort Soziales angegliedert und besteht aus 8 Mitgliedern und einem externen Coach der Pro Senectute.

Der Gemeinderat will das Leben in der gewohnten Umgebung im Alter möglich machen. Dies ist eines seiner Legislaturziele. In einem ersten Schritt wurde von einer Arbeitsgruppe das Altersleitbild überprüft und es entstand ein Arbeitspapier. Als weitere Massnahme wurde eine beratende Kommission ins Leben gerufen, welche sich mit Themen des Alters auseinandersetzt. Diese Alterskommission hat nun die Arbeit aufgenommen. Sie wird von Barbara Schmid, Sozialvorsteherin, präsidiert. Weitere Mitglieder sind Hans Aeschlimann, Gesundheitsvorstand, Margrit Waffenschmidt, Evang.-ref. Kirchenpflege, Renate Kohli, Spitex, Hansjörg Steiger, Seniorenverein, Ruth Bösch, Sozialbehörde, Ursula Lanz, Bereichsleiterin Soziales, und Armin Meili, Interessenvertreter. Zudem nimmt Christina Krebs als Coach der Pro Senectute in der Alterskommission beratend Einsitz.

Die Alterskommission hat an ihrer ersten Sitzung im März verschiedene Themenkreise aus dem Arbeitspapier aufgegriffen, welche nun bearbeitet werden sollen. Es sind dies die Themen Gesundheit und Prävention, Dienstleistungen, Mobilität und Sicherheit, Lebensgestaltung und Wohnen. Wichtig ist der Arbeitsgruppe der direkte Kontakt mit der Bevölkerung. Alle Mitglieder der Alterskommission stehen für Anregungen zur Verfügung.

«Brücke» am 1. Mai

Die Büros der Gemeindeverwaltung Russikon bleiben vom

Mittwoch 30. April 2014, 16.30 Uhr bis und mit Freitag, 2. Mai 2014 geschlossen.

Am Montag, 5. Mai 2014, sind wir wieder zu den normalen Öffnungszeiten für Sie da. Bitte beachten Sie, dass allfällige GA-Tageskarten bis spätestens zu diesem Zeitpunkt abgeholt werden müssen.

Ihre Gemeindevewaltung

Am **Freitag, 2. Mai 2014** können Sie bei einem Todesfall den Pikettdienst des Bestattungsamtes unter Telefon 079 365 50 09 von 9.30–10.30 Uhr erreichen. Wird eine Überführung benötigt, wenden Sie sich bitte direkt an die Firma Gerber, Lindau, Telefon 052 355 00 11.

Generelles Wasserprojekt (GWP) wird überarbeitet

Die Versorgung der Bevölkerung mit Trinkwasser in einwandfreier Qualität, unter genügendem Druck und in ausreichender Menge zu Trink-, Brauch- und Löschzwecken, ist gesetzlich verankert und bildet für alle Städte und Gemeinden eine zentrale Aufgabe.

Der Ausbau der Wasserversorgung einer Gemeinde erfolgt gemäss GWP. Die Wasserversorgungsunternehmen erstellen über ihr Versorgungsgebiet ein solches. Dieses wird periodisch den geänderten Verhältnissen angepasst und vom Amt für Abfall, Wasser, Energie und Luft AWEL genehmigt.

Der überwiegende Teil der Gemeinden im Kanton Zürich hat in den vergangenen 10 Jahren ein GWP neu erstellt oder ein bestehendes GWP aktualisiert. Dies erlaubt den jeweiligen Verantwortlichen, Handlungsbedarf zu erkennen, Gebühreneinnahmen effizient einzusetzen und die zukünftige Finanzierung der Wasserversorgung sicherzustellen. Für die Gemeinde Russikon wurde letztmals im Jahre 1997 das GWP überarbeitet. Eine erneute Überarbeitung ist daher angezeigt. Der Gemeinderat hat für die Überarbeitung des GWP in diesem Jahr einen Kredit von 45'000 Franken bewilligt.

50 Millionen kWh Wärme mit Holz produziert

Seit der Inbetriebnahme der Holzschnitzelheizung vor rund 20 Jahren, auf dem Gelände der Schulanlage, hat der Wärmeverbund Steinbüel 50 Mio. kWh Wärme produziert. Im März 2014 wurde diese beachtliche Marke geknackt. Insgesamt konnte mit Holz für die Wärmegewinnung 5 Mio. Liter Heizöl ersetzt werden. Die Holzschnitzel für den Wärmeverbund stammen aus den Wäldern von Russikon. Durch die kurzen Transportwege, vom Wald zur Heizzentrale, konnten auch zahlreiche Fahrten von Tanklastwagen eingespart werden.

Schlittelweg – Verwaltungsgericht soll entscheiden

Anfangs Februar hat der Statthalter den Rekurs gegen den Schlittelweg auf der Hombergstrasse gutgeheissen (wir berichteten). Der Gemeinderat hat einen Berater beauftragt, die Situation zu überprüfen. Fazit der Beurteilung ist, dass der Gemeinderat in seinem ursprünglichen Beschluss zur Schliessung der Hombergstrasse unter Berücksichtigung sämtlicher involvierter Interessen das eingeräumte Ermessen korrekt ausgeübt hat und aufgrund der Gemeindeautonomie die Ermessensüberprüfungsbefugnis

OBERLAND KÜCHEN

Weststrasse 62/64
8620 Wetzikon
Tel 044 933 53 53
Fax 044 933 53 55

info@oberland-kuechen.ch
www.oberland-kuechen.ch

BESUCHEN SIE UNSERE AUSSTELLUNG

Russikon 044 954 02 29 www.webergmbh.ch

WEBER

Baugeschäft Urs Weber GmbH
Madetswilerstr. 37, 8332 Russikon

Neubau und Anbau
Renovationen und Umbauten
Kundenarbeiten
Gipser- und Plattenarbeiten

Telefon 044 954 02 29
info@webergmbh.ch

Ihre Liegenschaft. Unsere Leidenschaft.

HEV Region Winterthur
Hauseigentümerverband Bezirke Andelfingen, Pfäffikon und Winterthur

Lagerhausstrasse 11
8401 Winterthur

Telefon 052 212 67 70
www.hev-winterthur.ch

Wir verkaufen für Sie!

Sie profitieren von unseren seriösen, kompetenten und zuverlässigen Spezialisten. Wir verkaufen Ihre Liegenschaft erfolgreich zum besten Preis und übernehmen das volle Risiko.

«Als Hauseigentümerverband setzen wir uns konsequent für Ihre Interessen ein».

Ralph Bauert
Geschäftsführer HEV Region Winterthur

Die Nr. 1 beim Thema Liegenschaften • Bau- und Rechtsberatungen • Schätzungen • Verkäufe • Verwaltungen

des Statthalters in dieser Angelegenheit beschränkt ist. Zudem überwiegen die öffentlichen Interessen für einen Schlittelweg die privaten. Die Sperrung der Gemeindestrasse wird als verhältnismässig beurteilt.

Das Thema Schlittelweg hat sich bei den Schneeverhältnissen in diesem Winter nicht sonderlich aufgedrängt. Dem Gemeinderat geht es aber darum, dass grundsätzlich entschieden wird, ob der Schlittelweg eingerichtet werden kann oder die Hombergstrasse künftig im Winter geräumt bleibt. Um diese Situation zu klären, wurde beim Verwaltungsgericht des Kantons Zürich Beschwerde gegen die Verfügung des Statthalteramtes eingereicht.

Zudem hat der Gemeinderat…

- Bahar Erol, geboren 1995, von der Türkei, ins Bürgerrecht der Gemeinde Russikon aufgenommen. Die Aufnahme ins Gemeindebürgerrecht erfolgt unter Vorbehalt der Erteilung des Kantonsbürgerrechts sowie die Erteilung der eidgenössischen Einbürgerungsbewilligung;
- die Kreditabrechnung über die Überarbeitung des kommunalen Inventars über Kunst- und Kulturobjekte mit einem Gesamtaufwand von 60’872.14 Franken und einer Kreditunterschreitung von 28’581.65 Franken genehmigt;
- die Leistungsvereinbarung mit der IKA Alters- und Pflegezentrum Rosengasse für das Jahr 2014 genehmigt;
- Renato Beer, Bauma, für die Zeit vom 15. August 2014 bis Ende Juli 2015 befristet als Allrounder für den Liegenschaftenunterhalt angestellt. Renato Beer wird im Sommer seine Ausbildung als Fachmann Betriebsunterhalt EFZ bei der Gemeinde Russikon abschliessen;
- für das Dialektmärchen «Schneewissli und Roserot» vom 19. November 2014 dem Gemeindeverein Russikon GVR eine Defizitgarantie von 2’950 Franken gewährt.

Holen Sie sich den Gratiskompost

Am Samstag, 5. April 2014, von 9.30 – 11.30 Uhr

können Einwohnerinnen und Einwohner von Russikon kostenlos Kompost (aus der regionalen Kompostieranlage Fehraltorf) beim Parkplatz hinter dem Gemeindehaus beziehen. Kommen Sie vorbei und profitieren Sie von dieser Gelegenheit. Bringen Sie geeignete Behälter und auch eine kleine Schaufel mit. Denken Sie jedoch daran, dass alle vom bereitgestellten Kompost haben möchten und Sie nur die benötigte Menge mit nach Hause nehmen. Grössere Mengen (ab ca. ½ m^3) können direkt in Fehraltorf, allerdings gegen eine Gebühr, ganzjährlich bezogen werden.

Der Kompost, wie er abgegeben wird, riecht nach frischer Erde und hat eine krümelige Struktur. Grünabfälle sind weitgehend zerfallen, gröbere Häckselstücke, wie Nussschalen, Fruchtsteine, Knochenteile und auch Eierschalen sind noch teilweise vorhanden, verrotten aber auf den Gartenbeeten nach einer gewissen Zeit.

Kompost

- verbessert und lockert die Bodenstruktur
- düngt und bewahrt Nährstoffe vor der Austrocknung
- aktiviert das Bodenleben
- stärkt die Pflanzen gegen Krankheiten
- schützt vor Austrocknung/Vernässung
- ersetzt Torfprodukte

Verwenden Sie den Kompost ungesiebt nur als Bodendecker. Gesiebt leistet der Kompost als Torfersatz hervorragende Dienste.

Für Balkonpflanzungen sollte der Kompost mit 1 – 2 Teilen normaler Gartenerde vermischt werden. Später, wenn sich die Erde gesetzt hat, kann mit Reifekompost nachgefüllt werden. Für den Rasen kann gesiebter Kompost, dünn ausgetragen, als Düngemittelersatz verwendet werden.

GEMEINDE
RUSSIKON

Fahrverbot im Wald

Gemäss Art. 15 des eidgenössischen Waldgesetzes und § 7 des kantonalen Waldgesetzes ist das Befahren des Waldes und der Waldstrassen mit Motorfahrzeugen grundsätzlich verboten. Fahrräder sind zwar vom allgemeinen Fahrverbot ausgeschlossen, dürfen aber nur auf den befestigten Wegen fahren. Dieses Fahrverbot gilt auch ohne ausdrückliche Signalisation! Von diesem generellen Verbot ausgenommen sind notwendige Fahrten auf Waldstrassen für:

- die forstliche Bewirtschaftung
- landwirtschaftliche Zwecke
- die Ausübung der Jagd
- militärische Übungen
- den Unterhalt von Werkleitungen
- den Unterhalt von Gewässern
- den Unterhalt der Weganlagen

Ausnahmebewilligungen für spezielle Zwecke erteilt auf Gesuch hin die Gemeinde, welche auch für die Einhaltung dieser Vorschriften zuständig ist.

Hundeverabgabung 2014

Hundehalterinnen und Hundehalter sind verpflichtet, ihre Hunde die älter als drei Monate sind, innert zehn Tagen bei der Gemeindeverwaltung Russikon, Abteilung Sicherheit und Gesundheit, Tel. 043 355 61 41, anzumelden. Allfällige Änderungen (neuer Hund, Zweithund, Tod, Abgabe des Hundes) sind innert 10 Tagen bei der Gemeindeverwaltung und bei der ANIS AG zu melden (www.anis.ch, Tel. 031 371 35 30).

Jeder Hund muss vor der Abgabe aus der Geburtsstätte oder spätestens im Alter von 3 Monaten mit einem Mikrochip gekennzeichnet sein.

Wer einen Hund hält, muss für diesen über eine Haftpflichtversicherung mit einer Deckungssumme von mindestens 1 Mio. Franken verfügen. Wer erstmals einen Hund anschafft, muss den theoretischen Sachkundenachweis erbringen. Mit jedem Hund (Übernahme des Hundes ab dem 1. September 2008) muss ein praktischer Sachkundenachweis erbracht werden. Für grosse oder massige Hunde (Rassentypenliste I) welche nach dem 31. Dezember 2010 geboren wurden, ist im Kanton Zürich ausserdem eine praktische Hundeausbildung vorgeschrieben.

Abgaben:

• einzelner Hund	CHF 150.–
• Zweithund	CHF 180.–

Beim Unterlassen der administrativen Pflichten muss die Hundehalterin oder der Hundehalter mit zusätzlichen Verwaltungsgebühren oder einer Busse rechnen. Im Weiteren wird auf das Hundegesetz vom 14. April 2008 und die Hundeverordnung vom 25. November 2009 verwiesen. Ergänzende Informationen: www.bvet.admin.ch, www.veta.zh.ch.

Erste Solaranlage der SOLARUS auf einer angemieteten Dachfläche

Im Jahr 2013 beschloss der Rat der Energiestadt Russikon das Gemeindehaus mit Solarstrom zu betreiben. Der ökologische Mehrwert dafür sollte bei der Solargenossenschaft Russikon eingekauft werden. Zu diesem Zeitpunkt aber hatte die SOLARUS den Totalausbau der Anlage auf dem Mehrzweckgebäude «Riedhus» bereits abgeschlossen und den Strom-Mehrwert an die KEV (Kostendeckende Einspeisevergütung des Bundes) vergeben. Dazu kam, dass alle dafür geeigneten gemeindeeigenen Dächer als renovationsbedürftig eingestuft wurden und somit zur Zeit kein öffentliches Gebäude für eine solche Anlage zur Verfügung stand.

Eine Dachfläche von ca. 240 m² musste gefunden werden

Das geeignete Dach in Kombination mit einem verständnisvollen Besitzer zu finden war nicht einfach. Nach Anfrage bei mehreren Hausbesitzern konnten wir mit der Familie Ruth und Felix Wagner einen Mietvertrag für die Hälfte des Reitsporthallendaches abschliessen. Da die Dachhaut aus asbesthaltigem Eternit bestand, wurde die alte Fläche entsorgt und mit neuem Rollen-Eternit belegt. Anschliessend konnten wir unser Projekt rasch verwirklichen.

Die Anlage wurde am 16. November 2013 ans Netz angeschlossen und bis Ende Februar 2014 konnten bereits 3450 kWh Strom «geerntet» werden. Betrieben wird die Anlage von der SOLARUS und finanziert durch fest verzinsliche Darlehen der Genossenschafter.

Die Dachfläche der Reitsporthalle ist so gross, dass für die Besitzerfamilie noch Platz für eine eigene, identische Anlage übrig bleibt.

Solarstrom für das Gemeindehaus

Den ökologischen Mehrwert für den solar produzierten Strom auf dem Dach der Familie Wagner verkauft SOLARUS nun an die Gemeinde. Mit den drei Anlagen (Oberstufenschulhaus, Primarschulhaus 3 und Reitsporthalle) wird das jährliche, mit der Gemeinde vereinbarte Vertragsziel von 39'000 kWh, in etwa erreicht werden.

Reitsporthalle Wagner

Brunnenkorperation Madetswil

Einladung zur Generalversammlung

Donnerstag, 8. Mai 2014, 20.00 Uhr, im Schulhaus Madetswil mit den statuarischen Traktanden.

Die Jahresrechnung 2013 liegt beim Präsidenten Roman Schlüssel, Berghofweg 1, 8322 Madetswil, zur Einsichtnahme durch die Genossenschafter auf.

Wasser ist Leben

Unser Brunnenmeister, Edi Wylenmann, im Einsatz für unser kostbares Wasser aus eigenen Quellen. Dank seiner zuverlässigen Arbeit sind wir jederzeit gut versorgt.

Ab sofort wird aus dem Weinkeller auch eine Vinothek

Geniessen Sie bei uns während den Öffnungszeiten ein Gläschen Wein.

VIN. ET PLUS

Neue Kelleröffnungszeiten:
Mittwoch, 17–19 Uhr, Freitag, 17–19 Uhr.
Jeden 1. und 3. Samstag im Monat von 12–15 Uhr. Wir sind gerne bereit, jederzeit auf Anfrage für Sie zu öffnen.

Jahresprogramm 2014

- Auf Ostern haben wir die beliebten Colombe.
- Vom Freitag, 30. Mai bis Sonntag, 1. Juni begrüssen wir Sie gerne an unserem Stand der Russiker Gewerbemesse.
- September oder Oktober findet im Weinkeller ein Raclette-Abend statt. Näheres folgt!
- An einem Samstag im Nov. (11–18 Uhr); grosse Wein-, Sekt- und Champagner-Degustation mit Alaska-Wildlachs von René Leonhard, ab 18 Uhr – Restenessen.
- Auf Weihnachten gibts bei uns die feinen Panettone.
- Ab 24. Okt. bis 1. Dez 2014 nehmen wir gerne die Bestellungen für die Weihnachts-Citterio-Salami entgegen!

Vin. Et plus – Weinkeller – Vinothek
Madetswilerstr. 27, 8332 Russikon, www.boesch-russikon.ch
Tel. 044 954 23 26, Mobile 079 777 18 75, 079 666 23 26

Inserieren leicht gemacht – Ihre Daten senden an info@stoz.ch und schon sind Sie dabei.

Restaurant zur frohen Aussicht
Schönaustrasse 1 – 8335 Hittnau-Isikon
044 950 26 38 – www.zurfrohenaussicht.ch

Mir vo de Wyberchuchi in Isike freued eus Sie kulinarisch verwönne z dörfe.
Also bis bald in Isike, Ihri Gastgeberinne Angie Kleinert und Corinne Streiff.
Offe vom Mittwoch bis Frytig, 11.30 bis 14.00 und 18.00 bis 23.30.
Am Samstig 18.00 bis 23.30 und am Sunntig ab 11.30 bis 18.00.

Bestechende Qualität seit 25 Jahren!

Beratung · Gestaltung · Offsetdruck · Digitaldruck
Veredelungen · Weiterverarbeitung · Versand

25 Jahre Erfahrung, moderne Betriebsmittel und motivierte, flexible Mitarbeiter machen uns zum attraktiven Partner für KMU-Betriebe in der Region.

druckteam
8620 Wetzikon · 044 930 50 80 · info@druckteam.ch

KULTUR IM REX PFÄFFIKON (ZH)

Samstag, 29. März 2014, 20.15 Uhr

Manuel Stahlberger – Innerorts

«Innerorts» ist das erste Soloprogramm von Manuel Stahlberger. Er präsentiert hier ein Repertoire von neuen Songs, gezeichnetem Kabarett, tonlosen Liederentwürfen und einigen älteren Hits. Im Zentrum stehen Manuel Stahlbergers karge, aber prächtige Texte.

Samstag, 26. April 2014, 20.15 Uhr

amuse-bouche: A-cappella
Das Berner Oberländer A-Cappella-Quartett.

amuse-bouche verwöhnt sein Publikum mit musikalischen Häppchen aller Art. Es würzt mit scharfzüngigen Texten Mani Matters, rührt mit zartbitteren Röseligarteliedern zu Tränen, trocknet diese mit knackigheiteren Interpretationen der Comedian Harmonists und schmeckt das Gericht schliesslich mit süsssauren Barbershop-Songs ab. Den Vegetariern empfehlen die vier Kehlköche jazzige und poppige Evergreens mit (schweizer-) deutschem oder englischem Dressing. Als Nachtisch geht`s mit der Farbfoto-Kutsche auf Likör und Java Jive zum Seaside Rendez-vous… amuse-bouches kocht mit Wasser, das tief gründet, bisweilen köchelt und manchmal sprudelt, verzichtet dabei jedoch auf opulente Beilagen. Das Quartett serviert mit seinem Ohrenschmaus erhörtes und unerhörtes Liedergut und dekoriert die Tafel mit kleinen choreographischen Einlagen.

Samstag, 10. Mai 2014, 20.15 Uhr

The Pumcliks – Italian gypsy rokoko
Mit Angela Neiman, Léon Schaetti und Martin Kaspar Läuchli.

The Pumcliks ist eine unzertrennliche Fusion dreier Musikreisender. Quer durch eigene Kompositionen und wiederbelebte Tradition ziehen sie seit 2001 durch die Welt. In ihrer Musik spiegelt sich nicht nur «il mare e il sole», sondern es verbirgt auch eine gute Ration Asphalt. Léon sorgt mit seinen flinken Bassläufen auf dem Helicon für den soliden Boden, während Martin Kaspar Orkestar auf magische Weise Melodie und Rhythmus verbindet. Und wenn Angelas südländische Stimme erklingt, bleibt kein Herz unberührt.

Kino im Rex:

1./2. April	20.15 Uhr	12 Years a Slave
7. April	14.00 Uhr	Philomena (Seniorenkino)
8./9. April	20.15 Uhr	Philomena
13. April	11.00 Uhr	Vaterfreuden (Sonntagsmatinée)
15./16. April	20.15 Uhr	Le passé
22./23. April	20.15 Uhr	Viva la libertá
29./30. April	20.15 Uhr	Alphabet
5. Mai	14.00 Uhr	Le Week-End (Seniorenkino)
6./7. Mai	20.15 Uhr	Le Week-End

Reservationen: www.kinorex.ch oder in der Buchhandlung Helen Keller, Pfäffikon, Telefon 044 951 25 02.

GEMEINDE
RUSSIKON

Wer findet den Osterhasen?

Den Spaziergängern im Russiker Wald ist er sicher schon aufgefallen, der aus einem Baumstamm gesägte Hase am Wegesrand. Viele haben sich über den putzigen Kerl gefreut. Wer aber steckt dahinter? Wer hat hier kunstvoll mit der Motorsäge gewirkt? Ein kurzes Telefonat mit dem Förster ergibt: «Ja, das war Edi Furrer aus Gündisau. Er hat noch viele solche Tiere in seinem Haus.»

Kurz darauf sitze ich in der guten Stube des rund 250-jährigen Bauernhauses der Familie Furrer. Ein Kachelofen und viel Holz strömen Gemütlichkeit aus und schon bald lausche ich den enthusiastischen Schilderungen von Edi Furrer über sein Hobby, dem Kreativsägen. Als Bauer ist er sehr naturverbunden, besonders liebt er den Wald und die Waldarbeit. Es ist aber ein grosser Unterschied zwischen dem Brennholzsägen und dem Schnitzen von täuschend echten Figuren. Edi Furrer hat sich das meiste autodidaktisch durch viel Üben beigebracht, hat aber auch vor rund zehn Jahren einen Kurs besucht. In einem Nebenraum stehen viele von ihm gefertigte Holzskulpturen: eine ganze Hasenfamilie neben einem Bären, Steinböcke vor einem Hund, sogar ein Löwenkopf wächst mit einem Ast aus einem Stamm.

Edi Furrer hat eine enge Beziehung zu jeder Skulptur. Nicht nur, dass sie ihm sehr viel Zeit gekostet hat (an die hundert Stunden), sondern er weiss auch genau von welchem Baum sie stammt, warum dieser gefällt wurde, manchmal sogar wer ihn gepflanzt hat. So stand zum Beispiel auf seinem Land ein alter Nussbaum, der viel von einem Eichhörnchen besucht wurde. Aus diesem hat er mit seiner Motorsäge einen Ast mit Eichhörnchen geschnitzt, inklusive einigen Nussbaumblättern.

Sein neustes Werk, das kurz vor der Vollendung steht, ist eine Steinbockmutter mit ihrem Jungen. Wie ist der Weg von einem Holzstamm zu einem Steinbock? Edi Furrer bereitet sich sehr gründlich vor: zuerst beschafft er sich Bilder des Tieres in verschiedenen Stellungen und vermisst die einzelnen Körperteile genau. Danach zeichnet er eine Schablone und versucht mit deren Hilfe das Tier grob herauszusägen. Ist die Vorlage besonders schwierig, hat er auch schon mit Ton ein Modell geformt. Mit der kleineren Säge werden Feinheiten herausgeholt. Der Finish erfolgt noch mit Hobel und Schleifpapier. Im Gegensatz zum Speedsägen (bekannt aus dem TV), ist hier jede Skulptur ein Unikat. Das Kreativsägen braucht neben Geschick und Kraft auch sehr viel Konzentration, wie schnell ist ein Fehler gemacht, man hat sich versägt, ein Stück Ohr ist ab – ansägen kann man nichts mehr!

Als nächste Skulptur will er einen Luchs sägen; vielleicht ist die Hofkatze geduldig genug und sitzt ihm Modell. Seine Skulpturen sind ein Geheimtipp, versteckt in seinem Bauernhaus. Draussen sind sie zu sehr der Witterung ausgesetzt, sein Traum wäre deshalb ein eigens dafür gestalteter Showraum.

Bald ist Ostern und sein Hase wartet auf Gross und Klein. Vielleicht findet man wieder Schoggieier zu seinen Füssen. Wer sich dem Schlossberg (siehe letztes «äxgüsi») nähert, kann ihn nicht verpassen.

Regula Siebenmann

Entdecke dein Musikinstrument!

Samstag, 5. April 2014 – zwischen 10.00 und 12.00 Uhr, Schulhaus Heiget in Fehraltorf.
Komm mit auf einen musikalischen Rundgang. Die Musiklehrer der MZO geben Dir und deinen Eltern oder Begleitpersonen Auskunft zu allen Instrumenten und zum Musikunterricht. Auf diesen Instrumenten kannst Du sogar selber nach Lust und Laune spielen: Klavier, Keyboard, Blockflöte, Querflöte, Gitarre, E-Gitarre, Violine, Cello, Trompete, Horn, Saxofon, Klarinette, Akkordeon, Schwyzerörgeli und Schlagzeug

Wir freuen uns auf viele neugierige, musikinteressierte Kinder.
Margrit Schönbächler, Ortschulleiterin Musikschule ZO, Russikon, Tel. 044 995 69 26, 078 128 68 58 oder schauen Sie unter www.mzol.ch nach.

Falls Ihnen obiges Datum nicht passen sollte, haben Sie die Möglichkeit, in einer anderen Gemeinde einen solchen Anlass zu besuchen, z.B.:

- Bauma: 9. April von 17–19 Uhr, Schulhaus Altlandenberg
- Gossau: 9. April von 18–20 Uhr, Schulhaus Berg
- Hinwil: 11. April von 18–20 Uhr, Schulhaus Breite
- Pfäffikon: 12. April von 10–12 Uhr, Oberstufen-Schulhaus Pfaffberg
- Wetzikon: 12. April von 9.30–12 Uhr, Musikschulzentrum, Bahnhofstr. 36
- Rüti: 12. April von 10–12 Uhr, Schulhaus Schanz
- Wald: 16. April von 18–20 Uhr, Schulhaus Binzholz

Angebote in Russikon ab August 2014

Altersstufen	Angebot
für alle Altersstufen	**Instrumentalunterricht** auf fast allen Instrumenten wie z.B. Klavier, Keyboard, Querflöte, Blockflöte, Panflöte, Klarinette, Saxophon, Oboe, Violine, Cello, Gitarre, Schlagzeug, Trompete, Horn u.a.m.
für Kinder im **2. Jahr Kindergarten**	**Musig-Chindergarte** Jahreskurs – Dienstagnachmittag wöchentlich Schnuppernachmittag für Kinder und Begleitpersonen am Mittwoch, 14. Mai von 14.00 – 14.45 Uhr
ab der 1. Klasse	**Kinderchor** Donnerstagnachmittag nach der Schule eingeteilt in Gruppen je nach Alter und Vorkenntnissen kostenlos für Kinder, die bereits ein Instrument spielen
für zukünftige **2. und 3. Klässler**	**Rhythmusgruppe mit Djembé-Trommeln** Jahreskurs für Anfänger und Fortgeschrittene, Montagnachmittag nach der Schule
ab der 2. Klasse	**Blockflöte in der Gruppe** für Anfänger und Fortgeschrittene, Jahreskurs
ab 1 Jahr Unterricht	**Schlagzeug-Ensemble** als Ergänzung zum Einzelunterricht
für Oberstufen-Schüler & Schülerinnen	**Schüler-Band mit mit Keyboard, E-Gitarre, Saxofon, Klarinette, Schlagzeug, Gesang usw.** für Jugendliche, die das Spielen in der Gruppe erleben möchten Donnerstag über Mittag – in Zusammenarbeit mit der Schule
für Erwachsene	**Instrumentalunterricht** auf fast allen Instrumenten
für Jugendliche und Erwachsene	**Stimmbildung und Gesangsunterricht** einzeln oder in Kleingruppen

Einladung zum Schnuppern im «Musig-Chindergarte»

Mittwoch, 14. Mai 2014, 14.00 – 14.45 Uhr
Singsaal Oberstufen-Schulhaus Wettstein, Russikon. Eine Voranmeldung ist nicht nötig.

Der «Musig-Chindergarte», ein Jahreskurs im 2. Kindergarten, ist ein idealer Einstieg in die Erlebniswelt der Musik. Zusammen mit der musikalischen Grundschule in der 1. Klasse bilden diese zwei Jahre ein wichtiges Fundament für den weiterführenden Musikunterricht, sei es auf einem Instrument oder für eines unserer Gruppenangebote wie Chor, Rhythmusgruppe, Theater usw.

Auf spielerische und ganzheitliche Weise wird dem Kind ein Weg zur Musik eröffnet. Auf das Urbedürfnis des Kindes nach Sammeln von Erfahrungen und dem Wunsch, sich schöpferisch auszudrücken, wird in diesem Unterricht eingegangen. Kommen Sie mit Ihrem Kind an diesen Schnupper-Anlass und lernen Sie den abwechslungsreichen Unterricht kennen.

Kosten: Fr. 260.–/Semester, inklusive Material
Zeit: Dienstagnachmittag wöchentlich eine Lektion, von 13.40 – 14.25 oder 14.35 – 15.20 Uhr
Beginn: 19. August 2014
Anmeldung: www.mzol.ch > An-/Abmeldung > Musig-Chindergarte

Für alle Informationen und ein Beratungsgespräch rund um den Musikunterricht steht Ihnen die Ortsschulleiterin der Musikschule Zürcher Oberland gerne zur Verfügung. Ich freue mich auf Ihren Anruf.

Margrit Schönbächler, Ortschulleiterin Musikschule ZO, Russikon, Tel. 044 995 69 26, 078 128 68 58 oder schauen Sie unter www.mzol.ch

Aus dem Alltag der Gemeindepolizei

10-jähriges Dienstjubiläum von Peter Andenmatten

Die Gemeindepolizei Fehraltorf – Russikon startete ihren Dienstbetrieb am 1. März 2004 mit einem Mannschaftsbestand von 4 Personen. Als Polizeichef wurde Peter Rüegg eingestellt. Die Mannschaft bestand dazumal aus Marcel Weller, Roman Widmer und mir (Peter Andenmatten). Das Team hat sich zwischenzeitlich vergrössert und personell verändert. Ich bin noch der letzter Korpsangehörige der Mannschaft der ersten Stunde. Am 1. März 2014 durfte ich nun mein 10-jähriges Dienstjubiläum bei der Gemeindepolizei feiern. Diesen Zeitpunkt möchte ich nutzen, um mich kurz vorzustellen:

Zusammen mit drei Geschwistern wuchs ich in Pfäffikon und später in Auslikon auf. Meine Ausbildung zum Mechaniker durfte ich bei der Firma BalTec in Pfäffikon absolvieren. Nach Beendigung der Polizeischule im Jahr 2000 verrichtete ich meine Dienste ein paar Jahre bei der Gemeindepolizei Wetzikon und am 1. März 2004 wechselte ich zur neu gegründeten Gemeindepolizei Fehraltorf – Russikon, wo ich heute als Polizeichef Stv. tätig bin. Die Arbeit bei der Gemeindepolizei gefällt mir immer noch sehr gut. Sie ist spannend und abwechslungsreich. Diesen Beruf würde ich jederzeit wieder wählen. Ich bin verheiratet und Vater von zwei Kindern im Alter von 15 und 18 Jahren. In meiner Freizeit gehe ich gerne mit der Familie spazieren. Damit ich fit bleibe, trainiere ich regelmässig Kraft und Ausdauer in einem Fitnesscenter. Im Sommer fische ich gerne, dabei kann man sich bestens erholen, und im Winter besuche ich, wenn immer möglich, die Eishockey-Spiele vom EHC Wetzikon. Zudem bin ich passionierter Sammler alter Blechspielsachen und Email-Werbeschilder aus «Grossmutters Zeit».

Vorsicht – Schlafende Personen im Zug bestohlen

Immer öfter werden schlafende Zugpassagiere bestohlen. In letzter Zeit häufen sich diesbezüglich die Anzeigen bei der Gemeindepolizei. Vor allem in Nachtzügen, die viele Leute für die Rückkehr vom Ausgang nutzen, werden Schlafende immer häufiger bestohlen.

Die Täter gehen durch die Züge und schauen wer schläft. Besonders einfach macht man es den Dieben, wenn man Wertgegenstände in einem Rucksack neben sich oder in einer Jacke am Haken aufbewahrt. Die Polizei empfiehlt, Portemonnaies und andere Wertgegenstände möglichst nah am Körper zu tragen. Dass aber auch dies nicht immer vor einem Diebstahl im Schlaf schützt, zeigen zwei Fälle, die der Gemeindepolizei gemeldet wurden. Einem Reisenden wurde das Mobiltelefon gestohlen, obwohl er dieses in der vorderen Hosentasche verstaut hatte. Ein anderer Reisender trug eine Jacke und steckte das Portemonnaie in die äussere Jackentasche. Die Tasche war zudem mit einem Knopf zugeknöpft. Als er nach kurzem Schlaf wieder erwachte, war der Knopf der Jackentasche offen und das Mobiltelefon weg. Es empfiehlt sich, nachts nicht alleine Zug zu fahren, sondern sich in die Nähe von anderen Reisenden zu setzen. Merken die Diebe, dass sie beobachtet werden, werden sie von ihrem Tun ablassen. Der beste Schutz vor Dieben im Zug ist, nicht einzuschlafen und sich wach zu halten, indem man steht und nicht sitzt.

Gepomannschaft im März 2004 v.l.n.r. R. Widmer, P. Andenmatten, M. Weller, P. Rüegg

BIBLIOTHEK RUSSIKON

Aktuell im April

Kino-Filme auf DVD

- **Achtung, Fertig, WK!** (Komödie, CH-Film)
- **Alles eine Frage der Zeit** (Unterhaltung, Liebe)
- **Camille – verliebt nochmal!** (Unterhaltung, Liebe)
- **Lone Ranger** (Western)
- **Daydream Nation** (Unterhaltung, Romantik)
- **Paranoia** (Thriller)
- **Pain & Gain** (Krimi, Action, Komödie)
- **Prisoners** (Thriller)
- **The Butler** (Drama, Biografisches, Politisches)
- **Planes** (Trickfilm)
- **Caillou entdeckt die vier Jahreszeiten** (Kinderfilm)

Romane Erwachsene

- Bachmann, Stefan: **Die Seltsamen** (Fantasy)
- Baldacci, David: **Der Auftrag** (Thriller)
- Baldacci, David: **Zero Day** (Thriller)
- Binchy, Maeve: **Ein Cottage am Meer** (Liebe)
- Camilleri, Andrea: **Die Revolution des Mondes**
- Eschbach, Andreas: **Herr aller Dinge** (Thriller)
- Flynn, Gillian: **Cry Baby** (Thriller)
- Fröhlich, Susanne: **Aufgebügelt** (Frau, Humor)
- Glattauer, Daniel: **Die Wunderübung** (Humor)
- Hawkins, Danielle: **Dinner mit Rose** (Liebe)
- MacKinley, Tamara: **Das Land am Feuerfluss**
- Michaelis, Antonia: **Friedhofskind** (Thriller)
- Minier, Bernard: **Kindertotenlied** (Krimi)
- Morais, Richard C.: **Buddha in Brooklyn** (Humor)
- Munro, Alice: **Liebes Leben** (Erzählungen)
- Noll, Ingrid: **Hab und Gier** (Krimi)
- Kepler, Lars: **Der Sandmann** (Krimi, Schweden)
- Preston, Douglas: **Attack – Unsichtbarer Feind**
- Riley, Lucinda: **Die Mitternachtsrose** (Liebe)
- Riva, Alberto: **Durst** (Krimi, Politisches, Brasilien)
- Sibley, Priscille: **Ich versprach dir die Liebe**
- Silva, Daniel: **Das Attentat** (Thriller, Spionage)
- Tschui, Silvia: **Jakobs Ross** (Biografisches, CH)

Alle Neuheiten auf einen Blick...

www.bibliothek-russikon.ch – Katalog anklicken

Der Geschichtenpirat kommt!

Geschichten und Lieder von Piraten, Schätzen und Ungeheuern für Kinder von 5–10 Jahren

Freitag, 4. April 2014, 15.30–17.00 Uhr
in der Bibliothek.

Eintritt inklusive Zvieri: CHF 8.–.
Familientreffpunkt Mitglieder: CHF 5.–/Person.
Tickets werden ab 15.15 Uhr vor Ort verkauft.

Organisation: Familientreffpunkt Russikon

Spielabend für Erwachsene

Nächstes Datum: **Dienstag, 1. April um 20.00 Uhr in der Bibliothek.**

Anmeldung erwünscht; telefonisch oder per Mail an info@bibliothek-russikon.ch.

Oster-Geschichten-Nachmittag mit Basteln

Wir erzählen Dir eine lustige Ostergeschichte und kreieren zusammen eine süsse Osterüberraschung!

Mittwoch, 16. April 2014, von 15–16.30 Uhr
in der Bibliothek Russikon.

Für Kinder ab 4 Jahren bis zur 3. Klasse.
Unkostenbeitrag pro Kind CHF 5.–.
Beschränkte Teilnehmerzahl.
Anmeldung bis 9. April 2014 in der Bibliothek.

Die Russiker und Hittnauer Bibliothekarinnen laden zu einem Stadtrundgang in Winterthur ein.

Der Verein Kehrseite zeigt Ihnen, was andere verschweigen: Diebe, Dirnen und Mörder, Folter, Pranger und Todesstrafe.

Erleben Sie 400 Jahre Verbrechen und Verbrechensbekämpfung vom mittelalterlichen Giftmord über Gefängnisausbrüche bis zum Terroristenprozess der 80er Jahre. Der Rundgang führt Sie zu Tatorten, Gefängnissen, Gerichten und geht dabei den gesellschaftlichen, wirtschaftlichen und politischen Hintergründen der Verbrechen auf die Spur.

Wann: Donnerstag, 8. Mai 2014, 14–16 Uhr,
mit anschliessendem Apéro.

Kosten: CHF 25.– inkl. Apéro, exkl. Reisekosten. Tickets sind ab sofort in der Bibliothek Russikon erhältlich. Beschränkte Teilnehmerzahl.
Anmeldung bis 1. Mai 2014 in der Bibliothek, oder unter info@bibliothek-russikon.ch.

Das Bibliotheksteam freut sich auf Ihr Kommen.

Die Ecke des Seniorenvereins Russikon

Unsere Daten im April 2014

Donnerstag, 3. April, 14.00 Uhr im Rest. Sonne, Weisslingen

Donnerstag, 24. April, 14.00 Uhr im Landgasthof Krone, Russikon

Für Transportmöglichkeiten nach Weisslingen steht der Vorstand gerne zur Verfügung.

Singe und schtuune

am Dunschtig, **27. März** und am **10. April 2014,** vom 16.15 bis 17.00 im Chilegmeindhuus

De Guggu uf em tüüre-n-Ascht

erlebt das Aprilwetter besonders eindrücklich. Doch nach dem Regen trocknet ihn die wärmende Sonne. Die Kinder lieben dieses Lied ganz besonders, wahrscheinlich vor allem wegen der fröhlichen Melodie, die gut zu ihrer positiven Grundstimmung passt, aber sicher auch, weil sie gerne darauf vertrauen, dass nach dem Regen, die Sonne wieder scheinen wird. Die Sonne lässt jetzt auch die Pflanzen wachsen. Damit wir dieses Wunder mit eigenen Augen erleben können, säen wir am 10. April zusammen Kresse. Am 27. März gestalten wir kleine Moosgärtli und singen vom Osterhasen. Wir laden Sie herzlich ein mit uns und unseren kleinen Kindern zu feiern. Eine Anmeldung ist nicht nötig, wenn Sie sich genauer informieren möchten, wenden Sie sich an Ursula Wyss 044 954 07 68 oder wysswilhof@bluewin.ch.

Gross und schön isch d'Sunne, warm isch ihres Liecht;
und ich weiss nöd, was ich oni Sunne miecht.
Chunnt e ticki Wulche, wo si ganz verdeckt,
doch scho seit si: «Da bin ich, ich ha mi bloss versteckt!»

Fiire mit de Chliine vor Ostern: «Der König kommt»

Freitag, 11. April 2014, 9.45 – 10.15 Uhr
in der Kirche Russikon

Wie ein König wird Jesus begrüsst, als er am Palmsonntag in der Stadt einzieht. Die Menschen freuen sich, dem König der Herzen zu begegnen. Wir stimmen uns mit dieser biblischen Geschichte auf das fröhliche Osterfest ein.

Herzlich eingeladen sind alle Kinder von 0 bis 5 Jahren, zusammen mit ihren Eltern und Begleitpersonen – reformierte, katholische wie auch andersgläubige. Die Kinder dürfen aktiv an der Feier mitmachen und als Andenken ein kleines Geschenk mit nach Hause nehmen. Im Anschluss sind alle willkommen zum gemütlichen Beisammensein in der Kaffeestube. Das Fiire-Team freut sich auf euch!

Nähere Auskunft erhalten Sie bei: Pfarrerin Stefanie Keller: stefanie.keller@zh.ref.ch, Tel. 079 327 47 11.

Evangelisch-reformierte Kirchgemeinde Russikon

Träff i de Bibliothek

Montag, 31. März 2014, 9.30 Uhr
in der Bibliothek Russikon

«Kraftorte»
Wo kann ich persönlich zur Ruhe kommen, mich abreagieren? Wo fühle ich mich wohl? Kurz: Wo tanke ich auf und speichere neue Energien? Jede und Jeder hat bestimmt ein Geheimtipp zum Thema «Entschleunigung». Wir sind gespannt auf Eure Ideen.

Pfrarrer Udo Müller und Team

Mittagstisch für Senioren

Der Koch schwingt für Sie den Löffel am:
Mittwoch, 2. April, 12.00 Uhr im Kirchgemeindehaus (Kosten Fr. 13.–). Alle sind herzlich willkommen! Abmeldungen an: Ursula und Urban Rickli, Tel. 044 954 19 92 oder 079 207 77 61.

MIKADO – für 5. und 6. Klässler

4. April 2014 um 19.00 Uhr

Die grosse Osterfreude
Gestalten rund um Ostern mit Gaby Sandtner. Lass dich überraschen und nimm doch deine Kollegin oder deinen Kollegen auch mit. Unkostenbeitrag pro Abend Fr. 5.–.

Melde dich jeweils bis Mittwoch vor dem Anlass an bei Eva Schmid, Telefon 044 955 19 27 oder e.p.schmid@bluewin.ch.

April-Stubeten

Donnerstag, 10. April um 14 Uhr im Kronen-Saal

Quiz: Der grosse Preis
Mit Pfarrer Udo Müller. Falls Sie den Abholdienst ins Kirchgemeindehaus benutzen möchten, melden Sie sich bitte bei: Margreth Baer, Telefon 044 954 07 05.

Seniorenausfahrt 2014

Baselbiet – Mandacher Höhe

Dienstag, 15. April 2014
Abfahrt 13.00 Uhr, Kronenplatz.

Sie erhalten die Einladungen per Post. Anmeldungen bis 9. April 2014 – Ref. Kirchgemeinde: 044 954 24 52 – info@kircherussikon.ch.

Gemeinsames Eierfärben

Wir färben gemeinsam Eier für den Ostergottesdienst am 20. April 2014.

Natürlich dürfen Sie Ihre eigenen Eier auch bei uns färben (bitte selber gekochte Eier mitbringen).

Wann: Am Mittwoch, 16. April 2014

Wo: Im Kirchgemeindehaus Russikon

Zeit: Von 14–16.00 Uhr

Alter: Von 3 bis 99 Jahren

Es stehen Ihnen verschiedene Färbetechniken zur Verfügung. Bei Fragen, Telefon 079 835 10 14. Wir freuen uns auf viele bunte Eierfärber!

Herzliche Einladung zu unseren Gottesdiensten an Ostern

- Gründonnerstagsfeier 17.04. um 18.30 Uhr
- Karfreitagsfeier 18.04. um 09.30 Uhr
- Osternachtfeier 19.04. um 21.00 Uhr
- Osterfamiliengottesdienst 20.04. um 10.00 Uhr

KIKI-TAGE, 22.–24. April 2014

Jeweils von 10.30–16.30 Uhr,
im Schulhaus Madetswil.

Wir spielen, singen, hören Geschichten, basteln und erleben spannende Abenteuer miteinander. Alle Kindergartenkinder und SchülerInnen der 1.–3.- Klasse sind herzlich eingeladen. Anmeldung an Marei Liechti, Telefon 044 954 05 63 oder per Mail an marei.liechti@swissonline.ch.

Weitere Veranstaltungen

31.03.	09.30	Träff i de Bibliothek
02.04.	12.00	Mittagstisch
03.04.	12.00	Memory
04.04.	19.00	Mikado
08.04.	09.30	Momente der Stille
10.04.	12.00	Memory
10.04.	14.00	Altersstubeten
10.04.	16.15	Singe + schtuune
11.04.	09.45	Fiire mit de Chliine
12.04.	20.00	Konzert Gospelchor Wald
13.04.	20.00	Tanz als Gebet
15.04.	13.00	Seniorenausflug
22.04.	09.30	Momente der Stille

Anmeldung:
www.tc-russikon.ch

Kontaktperson:
Jean-Francois Binnendijk
Telefon 079 441 82 13

TENNISCLUB RUSSIKON

Wir freuen uns auf neue Mitglieder – chömed doch au!

Mitgliedschaft im Tennisclub Russikon

• **Aktiv**	Fr.	500.–
• **Tagesspieler** (Mo – Fr jeweils bis 17.00 Uhr)	Fr.	325.–

Neu Familienpaket (1 – 2 Erwachsene mit Kindern)

• im 1. Jahr	Fr.	295.–
• im 2. Jahr	Fr.	395.–

ab dem 3. Jahr Übergang zu Aktiv-,Tagesspieler, usw. als Einzelperson

Neu Familienpaket mit Berechtigung Interclub zu spielen (exkl. Lizenz)

• im 1. Jahr	Fr.	500.–
• im 2. Jahr	Fr.	500.–

ab dem 3. Jahr Übergang zu Aktiv-, Tagesspieler, usw. als Einzelperson

• **Student**	ab 16 J., sofern schulpflichtig oder in Ausbildung	Fr.	200.–
• **Junior**	7 – 16 Jahre	Fr.	130.–
• **Zweitmitgliedschaft** (Bedingung: Mitglied eines Stammclubs)		Fr.	160.–
• **Frondienstbeitrag** (nur wenn kein Frondienst geleistet wird)		Fr.	100.–
• **Passivmitglied**		Fr.	40.–

Schnuppermitgliedschaft (1. Mai bis Saisonende)

• **Erwachsene**	Fr.	225.–
• **Erwachsene mit Interclub (exkl. Lizenz)**	Fr.	350.–
• **Studenten, Lehrlinge**	Fr.	90.–
• **Junioren**	Fr.	55.–

Fasten- und Ostertage 2014

Impuls und Velotour – Donnerstag, 3. April
19:15 Uhr: Fastenopferimpuls mit anschl. Velotour
Versöhnungsfeier – Samstag, 5. April
18:00 Uhr: Kirche
Filmabend – Dienstag, 8. April
19:15 Uhr: Pfarreizentrum, zwei Dokumentarfilme
Palmsonntag – Suppentag, 13. April
09:45 Uhr: Gottesdienst, anschliessend Suppentag

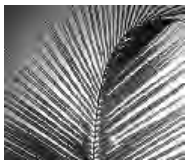

Gründonnerstag, 17. April
20:00 Uhr: Abendmahlsfeier
21:00 Uhr: Mediationswachen
Karfreitag, 18. April
11:00 Uhr: Karfreitag für Gross und Klein im Freien
17:00 Uhr: Karfreitagsliturgie

Karsamstag, 19. April
17:00 Uhr: Osternacht für Familien
21:00 Uhr: Osternachtsfeier, anschl. Eiertütschen
Ostersonntag, 20. April
05:00 Uhr: Ostermarsch um den Pfäffikersee
09:45 Uhr: Festgottesdienst, Mitgestaltung Kirchenchor

Nähere Infos unter: www.benignus.ch oder im Pfarrblatt forum. Wir freuen uns auf Ihre Teilnahme an einen oder anderen Anlass bzw. Gottesdienst. Das Seelesorgeteam wüscht Ihnen besinnliche Fasten- und Ostertage!

Gottesdienste in Russikon

Wir laden herzlich ein:

- zum festlichen Ostergottesdienst (Eucharistiefeier) mit Ignace Bisewo im Altersheim «Rosengasse», Donnerstag, 17. April 2014, 10.00 Uhr.
- zum Gottesdienst (Eucharistiefeier) mit Franz Xavier Hiestand am Samstag, 26. April 2014 um 18.00 Uhr in der ref. Kirche Russikon.

Wir freuen uns, Sie beim einen oder anderen Gottesdienst begrüssen zu dürfen!

Zum Hallo… es wird getanzt!

Der Tanznachmittag – ein Vergnügen für alle, organisiert von der Gruppo Orizzonti von 15.30 bis 19.30 Uhr im Pfarreisaal der kath. Kirche, am Sonntag, 30. März 2014. Unkostenbeitrag Fr. 5.–. Eine Anmeldung ist nicht erforderlich. Informationen bei Liviana Sardone, Telefon 044 950 48 36.

Zäme Zmittag

Freitag, 4. April und 2. Mai, jeweils um 12.15 Uhr, im Pfarreizentrum, Schärackerstrasse 12, Pfäffikon ZH. Kosten Fr. 10.–. Kinder Fr. 5.–. Wir danken für die Anmeldung bis spätestens Mittwoch, 11.00 Uhr ans Sekretariat. Die Teilnehmerzahl ist beschränkt auf 35 Personen. Danke für Ihr Verständnis!

Podium zur Kirchensteuerinitiative

Auf der Abstimmungsagenda steht (voraussichtlich) am 18. Mai 2014 die Abschaffung der juristischen Kirchensteuern. Die Zürcher Unternehmen leisten mit ihrer Kirchensteuer einen wesentlichen Beitrag zur Finanzierung der gemeinnützigen, sozialen Leistungen unserer Landeskirchen. Nach der Meinung der Jungfreisinnigen soll mit diesem Zwang Schluss sein. Vertreter von Politik und Kirche diskutieren am Podium zur Kirchensteuerinitiative am 9. April 2014 um 20.00 Uhr in der Palme in Pfäffikon ZH diese spannenden Fragen. Für das Pro treten Andri Silberschmidt als jungfreisinniger Initiant und Sven Zollinger als Präsident der Jungfreisinnigen im Bezirk Hinwil an. Das Kontra wird vertreten durch den CVP-Kantonsrat Philipp Kutter und den reformierten Kirchenratspräsidenten Michel Müller. Das Podium moderiert die Redaktorin Anna E. Gull vom Zürcher Oberländer. Schön wenn Sie dabei sind!

Weitere Auskünfte:
Margrit Hugentobler unter mhugentobler@refkirchepfaeffikon.ch, Mobile 079 383 24 57, Tel. 044 951 17 90 oder Hans Jäckle, hwj@rumlikon.ch Tel. 044 954 07 16.

Suppenzmittag

Palmsonntag, 13. April 2014
9.45 Uhr, Gottesdienst, anschliessend Suppentag.

Informationen zum diesjährigen Fastenopferprojekt «Kolumbien». Anmeldung fürs Mittagessen beim Sekretariat bis 4. April 2014.

Eierfärben mit dem Familien-Forum

Mittwoch, 16. April 2014, 14.00–16.00 Uhr

Wir färben Eier für die Osternacht und freuen uns auf viele Helfer!

Jakobsweg 2014

Wir setzen unseren Jakobsweg fort und gehen vom 10.–19. Oktober 2014 ab Moissac/Südfrankreich. Wir laufen täglich ca. 20–25 km. Kommen Sie mit! Informieren Sie sich auf unserer Homepage und/oder melden Sie sich möglichst schnell beim Sekretariat.

Agenda

SA 5.4. 17.00 Uhr Beichtgelegenheit in der Kapelle
18.00 Uhr Versöhnungsfeier für die Pfarrei

Mutter & Kind Treff Russikon

Der Treffpunkt für Mütter, Väter oder Grosseltern mit Kleinkindern von 0 Jahren bis ins Vorschulalter:

Dienstags ab 15.00 bis 17.00 Uhr
(ausgenommen Schulferien)

im Riedhus Russikon, 1. Stock
(Eingang links neben dem Haupteingang)

Suchst du Kontakt zu anderen Müttern mit gleichaltrigen Kindern oder wohnst du neu in der Gemeinde Russikon? Dann besucht uns doch einmal. Wir sind immer sehr erfreut über neue Gesichter.

Während unsere Kids zusammen spielen und anschliessend das gemeinsame Zvieri geniessen, haben wir Zeit uns über dieses und jenes auszutauschen. Eine Anmeldung ist nicht nötig, kommt einfach vorbei. Wir freuen uns!

Für weitere Auskünfte:
Gaby Hotz
Telefon 078 658 73 05
muki.treff@familientreffpunkt-russikon.ch

Gemeindeverein für Kultur und Freizeit

«Oesch's die Dritten» im Riedhus

Samstag, 5. April 2014

Liebe Russikerinnen und Russiker
Der GVR (Gemeindeverein) für Kultur und Freizeit präsentiert am Samstag, 5. April, ein Konzert mit «Oesch's die Dritten». Wir sind überzeugt, dass es ein sowohl musikalischer, als auch kulinarischer Volltreffer wird.

Ab 18.30 Uhr Restaurant-Betrieb mit Essen und Getränken
Der GVR wird schon ab 18.30 Uhr die Gäste aufs Beste verköstigen. Angefangen beim Apéro über das Nachtessen bis zum Dessert, alles nach GVR-Art.

Ab 20.00 Uhr Konzert
Danach kann man sich auf das Konzert freuen: Auf den «Ku Ku Jodel», «Jodel Time» oder «Die Jodelsprache» und wie die Lieder alle heissen. Die Familie begeistert im In- und Ausland live und am Fernsehen immer wieder und ist trotzdem bescheiden und am Boden geblieben. Sie sind sympathisch, unverkennbar und erfolgreich – und das über die Landes- und Stilgrenzen hinaus: «Oesch's die Dritten» sind einfach echt!

Eines der Geheimnisse der Familie aus dem Berner Oberland ist wohl die Generationen übergreifende Zusammensetzung der Formation: Melanie (*1987), Mike (*1989) und Kevin (*1990) stehen zusammen mit ihren Eltern auf der Bühne und machen Volksmusik, als wäre es das Natürlichste der Welt. Ein Augenblick mit Oesch's und schon ist der Funke gesprungen. Da ist Begeisterung, da ist Freude, da ist Leidenschaft. Wir wünschen viel Vergnügen.

Übrigens: **Es hat noch wenige Plätze frei!** Billette-Bestellung www.gvr-russikon.ch, Auskunft unter Tel. 044 955 07 47.

Für den GVR, Regula Born

Ahoi Piraten!

Bereits vor 2 Jahren begeisterte der Geschichtenpirat mit seinem Animationsprogramm sein Publikum. Nun ist es wieder soweit: Taucht ein in die Welt der Piraten mit tollen Geschichten und Liedern über Schätze und Ungeheuer.

Freitag, 4. April, 15.30 – 17.00 Uhr

Ticketverkauf:
ab 15.15 Uhr

Wo:
Bibliothek Russikon

Eintritt inklusive Zvieri:
CHF 8.– / Mitglieder CHF 5.– pro Person

Nur für Kinder ab dem 1. Kindergarten bis 10 Jahre

Russiker Aabigmusig

Mittwoch, 2. April 2014,
20.00 Uhr, Kirche Russikon

Festliche Musik für Blechbläser und Orgel

Aarauer Turmbläser

Thomas Bosshard	Trompete	Arwed Peemöller	Bass-Posaune
Peter Roschi	Trompete	Elisabeth Waldmeier	Orgel
Max Sidler	Posaune		

• Thomas Bosshard (*1954)	Feierabend-Fanfare / Bläser und Orgel
• Peter Warlock (1894 – 1930)	Basse-Danse from Capriol-Suite / für Orgel solo
• Georg P. Telemann (1681 – 1767)	Die Tapferkeit / Bläser
• Johann Pachelbel (1653 – 1706)	Ricercar
• Georg P. Telemann	Die Liebe
• Johann Pezelius (1567 – 1643)	Suite / Intrade, Sarabande, Ballo
• Adolf Hasse (1699 – 1783)	Bourrée
• Dietrich Buxtehude (um 1637 – 1707)	Präludium g-Moll / Orgel / BuxWV 148
• Joachim M. Glettle (1623 – 1686)	Suite Nr. 1 / Bläser und Orgel Allegro – Andante con moto – Allegro
• Georg F. Händel (1685 – 1759)	Processional from Sonata for winds
• Francesco Manfredi (1688 – 1737)	Trumpet Finale
• Carl Philipp E. Bach (1714 – 1788) Wq 70/4, H 85 für Orgel solo	Sonata a-Moll / Orgel
• Georg F. Händel	Processional from / Bläser und Orgel Opera Riccardo Primo
• Jean-Joseph Mouret (1682 – 1738)	Minuet aus Sinfonies de Fanfares
• Georg P. Telemann	Heoric Music
• Anthony Holborne (1584 – 1602)	Allemande from Honie-Suckle

Das Konzert wird kommentiert. Eintritt frei, Kollekte
Patronat: Gemeinderat Russikon und Gemeinnützige Gesellschaft

Obstblütenfest in Ludetswil

Samstag, 26. April 2014, 11 bis 16 Uhr
Der NatuRus feiert den 11. Nationalen Tag der Hochstammbäume mit einem Obstblütenfest für Jung und Alt im Obstgarten der Familie Mannhard.

Anreise: Wenn möglich zu Fuss oder mit dem Velo – eine gute Gelegenheit, den Frühlingsduft tief einzuatmen. Postautohaltestelle Madetswil, dann zu Fuss nach Ludetswil – der Obstgarten befindet sich beim letzten Hof Richtung Neschwil (Ludetswil 15).

Spannende Attraktionen rund um die Hochstämmer:

- Kinderprogramm: Wir bauen ein «Hotel» für Wildbienen
- Rundgang durch den Obstgarten: «Wohnen, (fr)essen und arbeiten im Obstgarten»
- Festwirtschaft: Verpflegung vom Grill, Kuchenbuffet mit Zutaten von Hochstammfrüchten, Most und Kaffee
- Stand mit Hochstammprodukten

Infos bekommen Sie via naturus@gmx.ch oder auf www.naturus-russikon.ch.

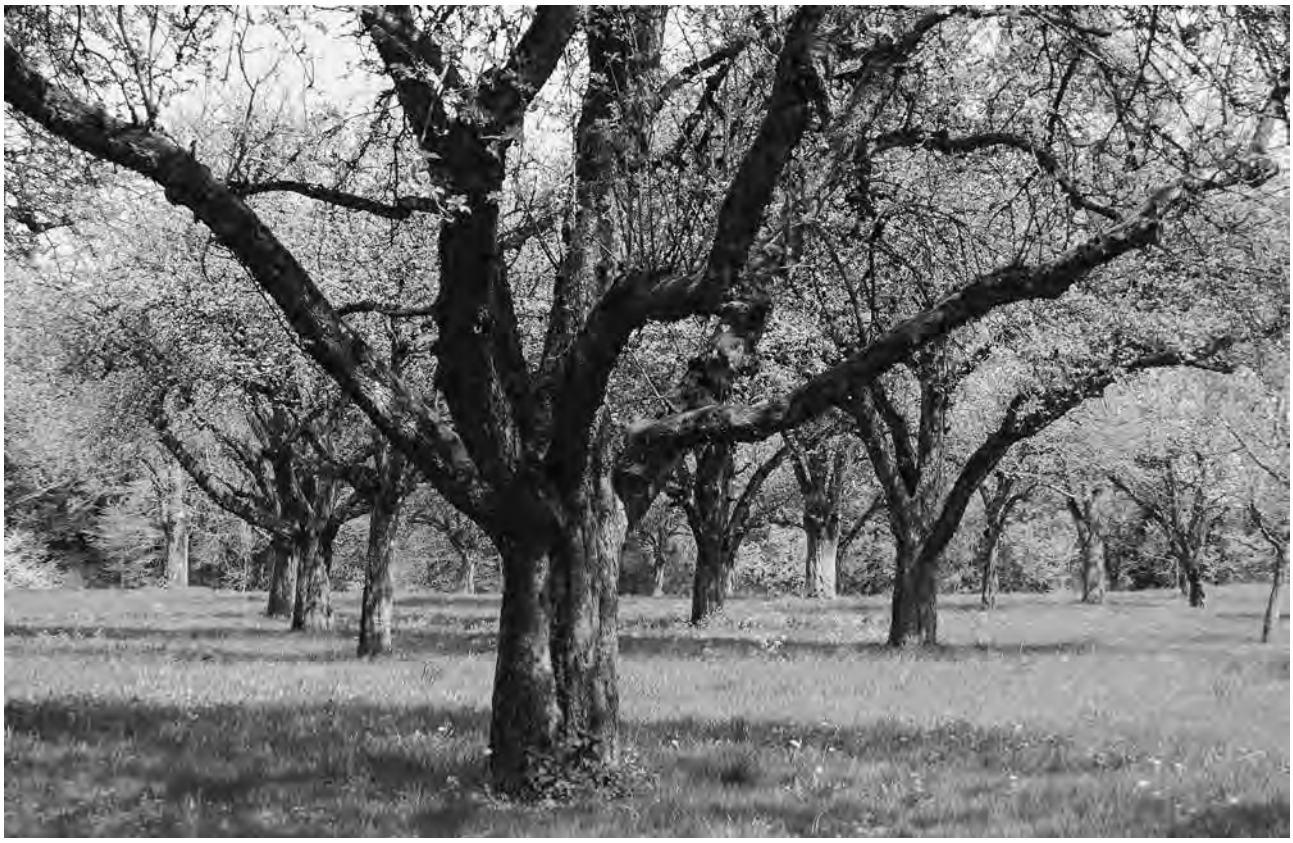

Velo- und Rädlibörse

Am Samstag, 5. April 2014 von 9.30 bis 12.30 Uhr, ist auf dem Platz vor der Bibliothek Russikon wieder Velo- und Rädlibörse.

- Annahme: 09.30 – 10.00 Uhr
- Verkauf: 10.00 – 12.00 Uhr
- Rückgabe: 12.00 – 12.30 Uhr

Gebrauchstüchtige Herren- und Damenvelos, Kindervelos, Dreiräder, Veloanhänger, Kindersitzli, Velohelme, Inline-Skates, Rollbretter und Kickboards können an der Rädlibörse zum Verkauf angeboten werden. Vom Verkaufspreis wird eine Gebühr von 10% für die Vereinskasse abgezogen.

- **Festwirtschaft:** nehmen Sie sich Zeit zum «Fachsimpeln» bei Kaffee und Kuchen

NatuRus, Arbeitsgruppe Velo und öffentlicher Verkehr

Spitex Regio ZO Russikon

www.spitex-regio-zo.ch

Wir sind online! Einzelne Bereiche sind zwar noch im Aufbau, es fehlen noch Fotos und etwas Farbe. Trotzdem lohnt sich ein Besuch unserer neuen Homepage. Ansprechen möchten wir

- Menschen, die ihre unabhängige Lebensweise auch im Alter beibehalten möchten,
- Angehörige von betagten Menschen, die für die Betreuung Unterstützung suchen,
- rekonvaleszente, auch jüngere Menschen, die durch eine vorübergehende Einschränkung auf Hilfe angewiesen sind, zum Beispiel nach einem Spitalaufenthalt,
- junge Familien, deren Rhythmus durch den jüngsten Spross aus dem Takt geraten ist,
- Stellensuchende aus dem Pflegebereich, welche an Teilzeitbeschäftigung interessiert sind sowie Selbständigkeit und Verantwortung im Berufsalltag schätzen,
- Jugendliche auf der Schwelle ins Berufsleben – Spitex Regio ZO bildet FaGE aus,
- Menschen mit Kapazität, welche Unterstützung anbieten können im Haushalt oder als Rotkreuz-FahrerIn,
- Vereinsmitglieder – bisherige und neue,
- Sie – weil Sie sich für die Hintergründe der Selbsthilfe zu Hause interessieren.

Wir freuen uns, wenn wir Sie über die neu erstellte Seite informieren dürfen und danken jetzt schon für Ihren Besuch. Zögern Sie nicht, uns direkt zu kontaktieren, wenn Sie Hilfe benötigen oder Fragen haben, die wir auf der Webseite noch nicht beantworten.

Montag bis Freitag 11 – 12 Uhr und 15 – 16 Uhr erreichen Sie uns persönlich:

- Stützpunkt Russikon Tel. 044 954 30 90
  russikon@spitex-regio-zo.ch
- Geschäftsstelle Tel. 044 954 30 10
  info@spitex-regio-zo.ch

Wenn Sie ausserhalb der Öffnungszeiten anrufen, sprechen Sie uns Ihr Anliegen bitte auf die Combox. Sie werden sobald wie möglich von Ihrem Spitex Regio ZO Stützpunkt kontaktiert.

BIOPFLANZEN-MÄRT

FREITAG: 9.00–17.00 UHR
SAMSTAG: 9.00–15.00 UHR

25./26. APRIL

Grosses Angebot an robusten BioGemüsesetzlingen, Beet- und Balkonpflanzen, diversen Kräutern

Degustation unserer Kräuter/Beeren - Produkte

Wildbienenhäuschen – hergestellt von unserem Gartenunterhaltsteam

Wildstauden von Patricia Willi

Beerenpflanzen von Martin Dietwyler

Verkauf von Biodünger und -saatgut

Der Rotary Club Illnau-Effretikon grilliert und serviert für uns: Cervelats, Bratwurst, Steaks, Brot, Pommes und Salat. Von der «palme» gibt es Kaffee und Gebäck.
Der Ertrag aus dem Essensverkauf kommt zu 100 % unserer Stiftung zugute!

Unterhaltung durch die Drehorgelfreunde

Glücksrad

STIFTUNG ZUR PALME · HOCHSTRASSE 31 – 33 · PFÄFFIKON ZH

Rückblick und Ausblick

Das vergangene Jahr war eine Herausforderung für den Vorstand, unsere grösste Aufgabe war Vorstandsmitglieder zu suchen um den Verein am Leben zu erhalten.

Doch fange ich doch vorne an mit erzählen.
Im Mai war Line Dance Workshop, der Andrang riesig, die Halle sehr voll, so haben wir viel geschwitzt und vor allem viel gelacht, wenn wir auf einmal verkehrt im Raum standen. Am Schluss waren alle begeistert von den Schritten, die sie gelernt haben und was man alles kann, auch wenn man sich das nicht immer zutraut.

Den Markt verlegten wir wegen diversen Terminkollisionen in den Herbst. Ein wunderschöner Herbsttag bedankte sich bei uns für diesen Entscheid (am Termin im Mai hat es denn ganzen Tag geregnet). Das Thema Glück war uns also hold und begleitete uns den ganzen Tag. Die Handtaschenbörse packten wir auch gleich in diesen Anlass, die vierte war auch gleich die letzte, wir suchen wieder neue Trends. Ideen bitte melden.

Ein Highlight im vergangenen Jahr war für mich die Lesung von Judith Stadlin im November in der Bibliothek. Als wir Judith Stadlin einluden nach Russikon, hatten wir keine Ahnung, was uns erwartet. Für unseren Mut wurden wir belohnt, ihre Texte waren verblüffend sprachspielerisch witzig und geistreich. Vor lauter Lachen habe ich manchmal fast die nächsten Texte verpasst.

Neben allen diesen Anlässen, die für uns sehr präsent sind, gab es auch wieder:

- Den Vereinsausflug zur Staudengärtnerei Gräfin Zeppelin.
- Den Ausflug zum Skulpturenpark Weber nach Dietikon.
- Den Ehrenmitgliedernachmittag mit dem «weltberühmten» Lotto und Musik.
- An der Kinderkleider- und Sportartikelbörse, haben viele helfende Hände auch dieses Jahr wieder dafür gesorgt, dass ein grosser Batzen dem Chinderhus in Pfäffikon übereicht werden konnte.
- Den Adventsverkauf auf dem Gemeindehausplatz, der auch dieses Jahr wieder ein voller Erfolg war.
- Das Guetzli backen ist auch schon fast Tradition und die Plätze schnell ausgebucht.
- Auch hatten wir einen Kurs, «Die Kunst des Aufmöbelns», unter der Leitung von Regula Schneider-Dubs angeboten.

Wir haben gekämpft, auch wenn manchmal die Lust daran fast verloren ging. An allen Anlässen haben wir Werbung gemacht für den Verein. Am Schluss hat es sich doch noch gelohnt zu kämpfen, neue Mitglieder sind bereit, Vorstandsarbeit zu leisten und den Verein dadurch am Leben zu erhalten.

Vielen Dank an alle Mitglieder für eure Unterstützung und euer Vertrauen.

Ursula Rickli, Präsidentin

Ausblick 2014

- 10. Mai, Russikermarkt
- 11. Juni, Line Dance Workshop
- 9. September, Stadtbesichtigung Bern und Besuch Zentrum Paul Klee
- 6. November, Schreiber vs Schneider in der Bibliothek

Dies ist nur ein kleiner Ausschnitt aus unserem Jahresprogramm, mehr erfahren Sie auf unserer Homepage: www.frauenverein-russikon.ch

Impressionen von der Staudengärtnerei Gräfin Zeppelin

Rückblick 2013 – Zukunft 2014

Mit guten Gefühlen können wir auf ein spannendes und erlebnisreiches Jahr zurückblicken und freuen uns auf ein erfolgreiches 2014. Was haben wir alles erlebt im 2013…

Das Jahr 2013 starteten wir mit dem Zopfexpress. Jedes Mal bereitet es uns Freude, die Dorfbewohner in Russikon und Umgebung mit einem frischen Zopf zu beliefern. Auch im Herbst können wieder frische, leckere Zöpfe genossen werden. Der nächste Zopfexpress findet am 28. September statt.

Als erster Wettkampf im 2013 starteten ein paar Turnerinnen am Hallenwettkampf in Effretikon. Sie bestritten die Disziplinen 30 Meter Sprint, 3-Hupf, Kugelstossen, Hochsprung und Pendelstafette.

Der nächste grosse Anlass für uns stand am 4. Mai vor der Tür. Wie jedes Jahr organisierten der TV und der DTV Russikon das Rangturnen für die Turnvereine und «di Schnällste vo Russike» für die jungen Russikerinnen und Russiker. Die erwachsenen Turnerinnen und Turner zeigten ihr Können in den Geräte- und Leichtathletikdisziplinen, während die Russiker Kinder im Schnelllauf ihre schnellen Beine unter Beweis stellten.

Am darauffolgenden Freitag fand der legendäre Fiirabicup in Fehraltorf statt. Auch da sind wir immer mit von der Partie. Bei diesem Auftritt können wir erste Wettkampferfahrungen sammeln für die kommenden Turnfester und die Nervosität wieder zum Leben erwecken.

Als erstes Turnfest stand die RMS Marthalen an. Trotz Regen während der Tage zuvor, war es am Turnfest selber schön und eher warm. Dies nutzten die Turnerinnen und erzielten im Fachtest eine Note von 9.13. Dies ist die beste Note, die wir in dieser Disziplin je erreicht haben.

Zwei Wochen später dann der grosse Augenblick... Das Eidgenössische Turnfest in Biel stand an. Alle Turnerinnen und Turner der ganzen Schweiz nahmen an diesem Fest teil. Wir waren ziemlich nervös. Was erwartet uns? Wie sieht das Turngelände aus? Wie viele Leute sind dort? All diese Fragen waren in unseren Köpfen. Am Samstag starteten wir schon früh morgens mit der ersten Aufgabe; dem Fachtest. Als nächstes zeigten wir unser Bestes auf dem Stufenbarren, in der Gymnastik und am Schluss noch bei der Pendelstafette. Mit unseren guten Noten von Total 26.53 Punkten, erreichten wir in der Rangliste den Platz 93 vom 351. Super Frauen!

Die Turnfeste waren Vergangenheit und es standen noch Anlässe an wie das Bräteln, die Turnfahrt, der LA 3-Kampf und der TSST. Unser Augenmerk richtete sich anschliessend auf die Abendunterhaltung, welche im November stattfand. Die Turnfamilie Russikon organisierte diesen Anlass. Von den kleinen Turnspass-Kindern bis zu dem Frauenturnverein zeigten alle Turnerinnen und Turner ein bis zwei Darbietungen. Das Motto lautete «Russiker Filmmarathon 2013». Viele verschiedene Filme wurden mit Musik

und einer passenden Darbietung präsentiert. Für alle ist das Chränzli ein unvergessliches Erlebnis. Wir hatten Spass und freuen uns schon auf die nächste Abendunterhaltung. Mit dem Chlaus und einer gemütlichen Runde schlossen wir dieses intensive und lässige Jahr ab.

Für das Jahr 2014 sind wir auch schon wieder aktiv. Den ersten Zopfexpress haben wir hinter uns sowie auch den ersten Trainingssonntag. Da wir dieses Jahr eine neue Stufenbarrenübung aufführen werden, stehen uns noch sehr viele intensive Trainingsstunden bevor. Die neue Übung wie auch weitere Disziplinen zeigen wir am Fiirabigcup in Fehraltorf (9. Mai), RTF Ossingen (21. Juni) und am Verbandsturnfest in Roggwil BE (28. Juni).

Anmeldung «die Schnällste vo Russike 2014»

Am **Samstag, 3. Mai 2014,** wird auf der Sportanlage der Schule Russikon zum 18. Mal um die begehrten Titel «die Schnällste vo Russike» gesprintet.

Startberechtigt sind alle Schülerinnen und Schüler, sowie Kindergartenkinder aus der Gemeinde Russikon, Jahrgang 1998 oder jünger. Der 80-Meter-Lauf der Mädchen und Knaben erfolgt getrennt nach Geburtsjahr und Geschlecht.

Ablauf

• Startnummernausgabe:	10.00 – 10.30 Uhr
• Beginn Vorläufe:	11.00 Uhr
• Beginn Finalläufe:	13.30 Uhr
• Rangverkündigung:	15.00 Uhr

Anmeldung

Für den Sprintwettbewerb «die Schnällste vo Russike» können sich die Schülerinnen und Schüler sowie Kindergartenkinder mittels Anmeldetalon oder auf www.tvrussikon.ch/dsr bis Freitag, 18. April 2014 anmelden.

Weitere Informationen sowie ein überarbeitetes Reglement sind auf unserer Website www.tvrussikon.ch/dsr aufgeschaltet. Allfällige Fragen zum Wettkampf beantwortet Geraldine Ott gerne telefonisch unter 079 739 24 87 oder per E-Mail dsr@tvrussikon.ch.

Anmeldetalon

Name _____

Vorname _____

Jahrgang _____

Telefon _____

Geschlecht ☐ männlich ☐ weiblich

Bitte diesen Anmeldetalon bis Freitag, 18. April 2014 in Henry's Metzgerei, in Russikon abgeben oder online auf www.tvrussikon.ch/dsr anmelden.

Ihre Wahl am 30. März 2014

Die Kandidaten der SVP Russikon

erfahren • lösungsorientiert • zuverlässig

SCHWEIZER QUALITÄT SVP

www.svp-russikon.ch

Gemeinderat/Präsident

Hans Aeschlimann 1951 bisher

Als Unternehmer mit langjähriger Erfahrung in Schulbehörde und Gemeinderat kennt er unsere Gemeinde.
Stabile Gemeindefinanzen, eine schlanke Verwaltung und die positive Entwicklung der Gemeinde haben Priorität. Er setzt sich für gute Rahmenbedingungen für Gewerbe und Unternehmen ein.

Gemeinderat

Barbara Schmid 1960 bisher

Die Kauffrau setzt sich für eine kontrollierte Sozialhilfe ein. Sie fördert Angebote für ältere und bedürftige Menschen, damit sie sich in Russikon wohl fühlen. Als langjähriges Mitglied der Schulbehörde kennt und unterstützt sie die Anliegen der Jugend.

Schulbehörde/Präsident

Heinz Burgener 1958 bisher

Mit Engagement hat sich der Polizist seit 12 Jahren als Präsident für die Schule Russikon eingesetzt. Unsere Kinder sind unsere Zukunft. An einer innovativen, dynamischen und zeitgemässen Schule erhalten die Kinder eine ganzheitliche Grundausbildung. Das Wohl der Kinder und die Freude am Lernen stehen im Mittelpunkt.

Schulbehörde

Silvia Signorell 1972 neu, portiert SVP

Als Berufsschullehrerin und Mutter von 3 Kindern setzt sie sich für ein vielfältiges, effizientes und effektives Bildungssystem ein. Sie will, dass sich unsere Kinder im zukünftigen Berufsleben gut behaupten und ihre gesellschaftliche Verantwortung übernehmen können.

RPK (Rechnungsprüfungskommission)

Carlo Bergamin 1973 neu

Mit seiner betriebswirtschaftlichen Ausbildung und der beruflichen Erfahrung will er sich dafür engagieren, dass die finanziellen Mittel möglichst effizient eingesetzt werden. Er will in der RPK Verantwortung für eine wirksame Ausgabenkontrolle übernehmen.

RPK (Rechnungsprüfungskommission)

Paul Meier 1963 neu, portiert SVP

Der selbstständige Eidg. dipl. Kaufmann setzt sich für den optimalen Einsatz der vorhandenen Mittel und einen stabilen Steuerfuss ein. Gesunde Gemeindefinanzen durch Ausgabendisziplin sind ihm wichtig. Durch sein Engagement im Jugendsport ist er in der Gemeinde gut vernetzt.

RPK (Rechnungsprüfungskommission)

Sarah Mohr-Lämmle 1973 bisher, portiert SVP

Die Unternehmerin und CEO der Firma PANOLIN Production AG, Madetswil weiss, wie man haushälterisch mit den verfügbaren Mitteln umgeht.
Ihr Kredo: „Es kann nicht mehr ausgegeben werden als eingenommen wird."

Sozialbehörde

Ruth Bösch 1947 bisher

Als Mitglied der Sozialbehörde will die Kauffrau ihre langjährige Erfahrung einbringen. Sie strebt die Eigenständigkeit der SozialbezügerInnen an und hat ein offenes Ohr für die Anliegen älterer Menschen in unserer Gemeinde.

Sozialbehörde

Harald Sieder 1955 bisher

Der als Abteilungsleiter tätige Drucktechnologe ist seit 2010 Mitglied der Sozialbehörde. Er setzt sich für eine dem gesetzlichen Rahmen entsprechende Umsetzung der vielfältigen Aufgaben der Sozialbehörde ein. Es ist ihm ein Anliegen die Fürsorgefälle genau zu prüfen und auf allfällige Missbräuche zu achten.

Wir unterstützen die Kandidaten der FDP

PRO SENECTUTE KANTON ZÜRICH RUSSIKON

Schloss Arenenberg und nach Kaiserstuhl

PLUS-Wanderung
am Mittwoch, 23. April 2014
Verschiebungsdatum: Freitag, 25. April)

Auf dieser Wanderung bekommen wir den Untersee in seiner ganzen Länge zu sehen. Nicht alles zu Fuss! Den ersten Teil von Stein am Rhein bis Steckborn geniessen wir noch gemütlich im Zug. Berlingen, Eschenbach und Mannenbach sind dann unsere weiteren Stationen. Das Mittagessen im Bistro des Schlosses Arenenberg muss noch verdient werden – erwarten uns doch noch 103 Treppenstufen bis zum Etappenziel. Wer auf diese «Herausforderung» verzichten will, kann der Strasse entlang gehen. Der zweite Teil unserer Wanderung führt uns via Tribolingen nach Gottlieben, wo noch genügend Zeit bleibt für einen Zvierihalt.

Wanderzeit ca. 3¾ Stunden

Hinfahrt:

Russikon Post ab	08.14 Uhr via Pfäffikon
Steckborn an	10.07 Uhr

Rückfahrt:

Gottlieben ab	15.51 Uhr
Russikon Post an	17.41 Uhr

Kosten

Fr. 26.–	mit Halbtax
Fr. 16.50	Mittagessen (bestellt)
Fr. 5.–	Organisationsbeitrag

Versicherung ist Sache der Teilnehmer.

Auskunft über die Durchführung erteilt am Vortag ab 16.00 Uhr: Tel. 044 954 07 05, 044 954 08 96, 044 954 03 31

Nächstes Wanderdatum: 20./23. Mai 2014

Anmeldung bis Montag, 21. April an:
Margreth Baer, Stuketenstrasse 14, 8332 Russikon,
E-Mail: juema.baer@bluewin.ch, Tel. 044 954 07 05

☐ Mittwoch, 23. April ☐ Freitag, 25. April

Name _____

Adresse _____

Ich besitze ein ☐ Halbtaxabo ☐ GA ☐ keines

mini-Wanderung
am Freitag, 11. April 2014

Das Bachsertal ist dank einer kantonalen Schutzverordnung eine der letzten intakten Kulturlandschaften des Kantons Zürich. Durch das kleine Bauerndorf wandern wir zuerst etwas in die Höhe, von wo wir einen Überblick über das Tal haben. Wir bleiben auf der rechten Talseite bis zur Hueb, wo das Tal enger wird. Oberhalb des Fischzuchtbetriebes geht es dann hinunter nach Fisibach und weiter der Strasse entlang zu unserem Ziel: Kaiserstuhl. Dort haben wir genügend Zeit um das alte Städtchen mit der Rheinbrücke anzusehen.

Wanderzeit 2½ Stunden mit wenigen kurzen Steigungen. Mittagessen aus dem Rucksack.

Hinfahrt:

Russikon Post ab	07.44 Uhr via Fehraltorf
Alt Bachs an	09.14 Uhr

Rückfahrt:

Kaiserstuhl ab	14.36 Uhr
Russikon Post an	16.13 Uhr

Kosten

Fr. 24.–	mit Halbtax
Fr. 5.–	Organisationsbeitrag

Versicherung ist Sache der Teilnehmer.

Auskunft über die Durchführung erteilt am Vortag ab 16.00 Uhr: Tel. 044 954 07 05, 044 954 08 96, 044 954 03 31

Nächstes Wanderdatum: 16. Mai 2014

Anmeldung bis Mittwoch, 9. April an:
Margreth Baer, Stuketenstrasse 14, 8332 Russikon,
E-Mail: juema.baer@bluewin.ch, Tel. 044 954 07 05

Name _____

Adresse _____

Ich besitze ein ☐ Halbtaxabo ☐ GA ☐ keines

Erfolgreicher Abschluss des Bauprojektes für das neue Pflegezentrum

An der Sitzung vom 6. Februar 2014 hat der Verwaltungsrat die Bauabrechnung für den Umbau, die Sanierung und die Erweiterung des Pflegezentrums GerAtrium abgenommen. Die Baukosten belaufen sich insgesamt auf 30'153'000 Franken und liegen damit rund 350'000 Franken unter dem Kostenvoranschlag.

Im November 2007 hat die Bevölkerung der Gemeinden Fehraltorf, Hittnau, Pfäffikon, Russikon und Weisslingen der Gründung einer neuen Trägerschaft (mit der Rechtsform einer selbstständigen öffentlich-rechtlichen Anstalt) für den Betrieb des Pflegezentrums GerAtrium an der Urne mit grossem Mehr zugestimmt. In der Folge hat der Verwaltungsrat einen Projektwettbewerb für den Umbau, die Sanierung und die Erweiterung des bestehenden Pflegezentrums lanciert, aus dem im Dezember 2008 das Projekt «Acero» der KLP Architekten, Zürich, als Sieger hervorgegangen ist. Ein weiteres Jahr später wurde das Baugesuch eingereicht. Im Sommer 2010 wurde unter der Leitung des Pfäffiker Bauleitungsbüros Neyer&Hotz mit den Bauarbeiten begonnen. Nach rund zwei Jahren Bauzeit konnte das neue Pflegezentrum im September 2012 in Betrieb genommen werden.

Etwas mehr als ein Jahr später liegt nun die Bauabrechnung vor. Die Baukosten belaufen sich auf insgesamt 30'153'000 Franken und liegen damit (ohne Berücksichtigung der Bauteuerung) rund 350'000 Franken unter den veranschlagten Kosten. Der Verwaltungsrat dankt allen am Bau Beteiligten, die zu diesem überzeugenden Ergebnis beigetragen haben, sowie den Mitarbeitenden, die den Betrieb während der Bauzeit in den Provisorien unter erschwerten Bedingungen aufrecht erhalten haben.

Das neue Pflegezentrum verfügt über insgesamt 80 stationäre Pflegeplätze in 48 Einer- und 16 Zweierzimmern. Im Tagesheim stehen jeweils am Dienstag, Donnerstag und Freitag 6 Plätze für Tagesgäste bereit. Im Eingangsgeschoss sind die Physio- und die Aktivierungstherapie sowie ein Coiffeursalon und die Fusspflege untergebracht. Im Restaurant und im Bankettsaal im Gartengeschoss sind auch externe Gäste willkommen.

Das Pflegezentrum verfügt über einen Leistungsauftrag der fünf Trägergemeinden. Es umfasst im Einzelnen folgende Versorgungsbereiche:

- Langzeitbetreuung (Wohnen, Betreuung, Pflege)
- Pflege und Betreuung von an Demenz erkrankten Menschen
- Akut- und Übergangspflege (im Nachgang zu einer Behandlung im Akutspital)
- Entlastungs- und Ferienaufenthalte
- Palliativpflege
- Tagesheim
- Aktivierungstherapie
- Physiotherapie
- Mahlzeitendienst
- Ausbildungsstätte

Eugen Wolf, Präsident des Verwaltungsrates

Kulinarischer Tipp

Rezept: Schweinsfilet-Medaillons mit Bärlauch-Nuss-Kruste

Rezept für 4 Person

- Pro Person 3 Stück Schweinsfilet-Medaillons à ca. 40 g

Kruste:

- 30 g Paniermehl
- 30 g geröstete Pinienkerne, erkaltet und fein gehackt
- 30 g geröstete Haselnüsse, erkaltet und fein gehackt
- ca. 30 g Bärlauchblätter (eine handvoll), gewaschen, getrocknet und fein gehackt
- 50 g weiche Butter
- 1 Prise Salz

alles zusammen gut vermischen. Die Masse sollte nicht zu feucht sein, notfalls etwas Paniermehl dazugeben. Sie sollte aber auch nicht voneinander fallen (bröcklig sein). Sonst etwas mehr Butter verwenden.

Die Masse auf einem Kuchenblech, zwischen einem Blechreinpapier und einer Klarsichtfolie, ca. 3 mm dick rechteckig auswallen. Im Kühlschrank fest werden lassen. Anschliessend in die gewünschte Form schneiden (z.B. für Medaillons Rondellen ausstechen oder Quadrate schneiden, für Steaks grosse Rechtecke).

Die Schweinsfilet-Medaillons beidseitig je 1 Minute anbraten. In eine ofenfeste Form legen und je ein Stück Kräuterkruste darauf legen. Im Backofen bei 180 Grad (Umluft) ca. 8 Minuten fertig backen. Dazu passt sehr gut eine mit Knoblauch und einem Lorbeerblatt gewürzte Tessiner Mascarpone-Polenta und Blattspinat.

Tipp:
Sie können die gerösteten erkalteten Nüsse (Pinien und Haselnüsse) auch zusammen mit dem Bärlauch und dem Salz in den Cutter geben, zusammen fein hacken und so mit dem Paniermehl unter die weiche Butter mischen. Die Masse wird dann einfach etwas intensiver grün. Die Bärlauchkruste lässt sich sehr gut in grösserer Menge produzieren und tiefgekühlt aufbewahren. So lässt sich sehr schnell ein feines Menü zaubern. Sie passt nämlich ausgezeichnet auf ein Lammnierstück. Zusammen mit neuen Bratkartoffeln und frischen Spargeln im Mai schmeckt das herrlich.

Viel Spass beim Experimentieren wünscht Ihnen Angie Kleinert, Restaurant zur frohen Aussicht, Schönaustrasse 1, 8335 Hittnau, Telefon 044 950 26 38, anfrage@zurfrohenaussicht.ch.

Musikgesellschaft Fehraltorf

Musik schnuppern in Fehraltorf

Am Donnerstag, 3. April 2014 um 20.00 Uhr lädt die Musikgesellschaft Fehraltorf ein zur

Schnupperprobe im Schulhaus Dorf (2. Stock)

Alle interessierten Personen sind herzlich eingeladen, unsere Probe zu besuchen. Es darf auch gerne das eigene Holz- oder Blechblasinstrument mitgebracht und mitgespielt werden. Auch Perkussionisten sind selbstverständlich herzlich willkommen. Ganz besonders freuen wir uns natürlich, wenn Eltern von jungen (angehenden) Musizierenden zuhören kommen, denn unser Jugendspiel ist am 3. April ins grosse Corps integriert.

Wir freuen uns über jeden Besuch, sei es als als Zuhörer/-in oder als Mitspieler/-in.

www.mg-fehraltorf.ch

GEMEINDE RUSSIKON

Anlässe

Datum	Zeit	Was	Wo	Wer
Sa 29.03.	09.00	Rosenverkauf im Dorf	Dorfplatz	ev.-ref. Kirche
Sa 29.03.	09.00	Frühjahrs-Frondienst	Clubhaus TC Russikon	Tennisclub Russikon
Sa 29.03.	10.00	Bike-Tour	Parkplatz Berggasse	Radfahrer-Verein
So 30.03.		Erneuerungswahlen	Russikon	Gemeinde Russikon
Mo 31.03.	09.30	Träff i de Bibliothek: Kraftorte	Bibliothek Russikon	ev.-ref. Kirche
Di 01.04.	20.00	Spielabend für Erwachsene	Bibliothek Russikon	Bibliothek Russikon
Mi 02.04.	12.00	Mittagstisch für Senioren	Kirchgemeindehaus	ev.-ref. Kirche
Mi 02.04.	19.00	Kurs Frühlingsdekoration	Riedhus	Frauenverein Russikon
Mi 02.04.	20.00	Russiker Aabigmusig	Kirche Russikon	Kom. Russiker Aabigmusig
Do 03.04.	14.00	Jassen	Restaurant Sonne Weisslingen	Seniorenverein Russikon
Do 03.04.	20.00	Schnupperprobe	Schulhaus Dorf in Fehraltorf	Musikgesellschaft Fehraltorf
Fr 04.04.	15.30	Geschichtenpirat	Bibliothek Russikon	Familientreffpunkt
Sa 05.04.	09.30	Velobörse	Platz vor Bibliothek	NatuRus
Sa 05.04.	09.30	Gratiskompost	Parkplatz beim Gemeindehaus	Gesundheitsamt Russikon
Sa 05.04.	10.00	Entdecke dein Musikinstrument	Schulhaus Heiget, Fehraltorf	Musikschule
Sa 05.04.	20.00	Konzert mit «Oesch's die Dritten»	Riedhus	GVR
Do 10.04.	15.00	Gesprächsrunde, Thema Kleinkind	Riedhus, 1. Stock	Familientreffpunkt
Fr 11.04.	07.44	Wanderung mini	Kaiserstuhl	Seniorenwandergruppen
So 13.04	20.00	Tanz als Gebet	Kirche Russikon	ev.-ref. Kirche
Mi 23.04.	08.14	Wanderung PLUS	Schloss Arenenberg	Seniorenwandergruppen
Do 24.04.	14.00	Jassen	Landgasthof zur Krone	Seniorenverein Russikon
Sa 26.04.	11.00	Obstblütenfest	Familie Mannhard, Ludetswil	NatuRus
Di 29.04.	20.00	Übung	Pfäffikon	Samariterverein
28.04.-02.05.		Juniorencamp	Fussballplatz Tüfiwies	FC Russikon
Sa 03.05.		Rangturnen/Die schnällste vo Russike	Sportanlage Schule	DTV/TV
Do 08.05.	14.00	Stadtrundgang Winterthur	Winterthur	Bibliothek Russikon
Do 08.05.	20.00	Generalversammlung	Schulhaus Madetswil	Brunnenkorporation Madetswil
Fr 09.05.	17.00	Fiirabigcup Fehraltorf	Fehraltorf	DTV/TV
Sa 10.05	08.30	Kleidersammlung	Gemeindegebiet	Samariterverein
So 11.05	20.00	Tanz als Gebet	Kirche Russikon	ev.-ref. Kirche
Mo 12.05.	09.30	Träff i de Bibliothek	Bibliothek Russikon	ev.-ref. Kirche
Mo 12.05.	18.30	Schülerkonzert	Kirche Russikon	Musikschule Zürcher Oberland

Publizieren Sie Ihre Anlässe unter www.russikon.ch (Aktuelles/Anlässe)

Wir gratulieren ganz herzlich

GEMEINDE RUSSIKON

Marie Aeschlimann
Rosengasse 8, Russikon
zum 92. Geburtstag
am Samstag, 29. März 2014

Erika Marti
Madetswilerstrasse 7, Russikon
zum 80. Geburtstag
am Sonntag, 30. März 2014

Carl-Gustaf Encrantz
Im Boge 6, Russikon
zum 96. Geburtstag
am Mittwoch, 2. April 2014

Ruth und Heinz Neuenschwander-Furrer
Kirchgasse 20, Russikon
zur goldenen Hochzeit
am Donnerstag, 3. April 2014

Lore und Ernst Lüssi-Raths
Eggwiesstrasse 14, Russikon
zur goldenen Hochzeit
am Donnerstag, 3. April 2014

Fredi Burri
Fehraltorferstrasse 14, Russikon
zum 80. Geburtstag
am Freitag, 4. April 2014

Dieter Jäger
Riedweg 4, Russikon
zum 80. Geburtstag
am Donnerstag, 17. April 2014

Bruno Forstner
Balmiesenstrasse 16, Madetswil
zum 80. Geburtstag
am Montag, 21. April 2014

Kurt Bachmann
Im Hundbüel 17, Russikon
zum 85. Geburtstag
am Mittwoch, 23. April 2014

Charlotte Gubler
Kirchgasse 28, Russikon
zum 91. Geburtstag
am Sonntag, 27. April 2014

Erna Holys
Poststrasse 31, Russikon
zum 96. Geburtstag
am Mittwoch, 30. April 2014

Annemarie Schönholzer
Stuketenstrasse 6, Russikon
zum 92. Geburtstag
am Freitag, 9. Mai 2014

GEMEINDE RUSSIKON

Wichtige Informationen

Gemeindeverwaltung Russikon
Kirchgasse 4, 8332 Russikon
Telefon 043 355 61 61, Fax 043 355 61 62
www.russikon.ch, info@russikon.ch

Öffnungszeiten:

Montag	08.30 – 11.30/14.00 – 18.30 Uhr
Di–Do	08.30 – 11.30/14.00 – 16.30 Uhr
Freitag	07.30 – 14.00 Uhr durchgehend

Notfallnummern

Polizei	117
Gemeindepolizei	043 355 77 30
Feuerwehr	118
Sanitätsnotruf	144
Toxikologisches Zentrum	145
Apotheken-Notfallnummer	079 693 11 11
Spitex Russikon	044 954 30 90
Spital Uster	044 911 11 11
REGA	1414
Zahnärztliche Notfallnummer	079 358 53 66

Ärztlicher Notfalldienst 0848 222 444

Die Nächte am Wochenende von 19.00 bis 07.00 Uhr und die Nächte unter der Woche von 22.00 bis 07.00 Uhr werden von den SOS-Ärzten übernommen.

äxgüsi

Die weiteren Ausgaben 2014

Ausgabe	Redaktions-/ Inserateschluss	Verteilung
Mai	23. April 2014	08.05.2014
Juni	21. Mai 2014	05.06.2014
Juli/August	25. Juni 2014	10.07.2014
September	20. August 2014	04.09.2014
Oktober	17. September 2014	02.10.2014
November	15. Oktober 2014	30.10.2014
Dezember/Januar	12. November 2014	27.11.2014

Alle Daten und Ausgaben unter www.russikon.ch (Portrait)

Impressum

Mitteilungsblatt der Gemeinde Russikon

Herausgeberin:
Politische Gemeinde Russikon

Erscheinungsweise:
10x pro Jahr / Auflage 1'950 Ex.
Beiträge werden gemäss Reglement gratis veröffentlicht. Texte und Bilder (separat) sind in elektronischer Form (als Word-Datei, PDF nur zur Ansicht) an die Redaktion zu übermitteln. Die Redaktionskommisson entscheidet über die Veröffentlichung von Beiträgen abschliessend.

Sekretariat Redaktion:
Mitteilungsblatt «äxgüsi»
c/o Gemeindekanzlei Russikon
Kirchgasse 4, 8332 Russikon
Regula Siebenmann
Telefon 076 392 29 14
aexguesi.russikon@gmail.com

Redaktionskommission:
Regula Siebenmann, Bruno Bopp,
Marc Syfrig, Max Sommerhalder

Inserate

Inseratgrössen und Tarife:

1/16-Seite (43 x 65 mm)	Fr.	80.–
1/8-Seite quer (91 x 65 mm)	Fr.	100.–
1/4-Seite quer (187 x 65 mm)	Fr.	170.–
1/4-Seite hoch (91 x 135 mm)	Fr.	170.–
1/2-Seite quer (187 x 135 mm)	Fr.	300.–
1/2-Seite hoch (91 x 275 mm)	Fr.	300.–
1/1-Seite (187 x 275 mm)	Fr.	520.–

Wiederholungsrabatt
- Belegung in 10 Ausgaben pro Jahr 20%
- Belegung in 5 Ausgaben pro Jahr 15%
- Belegung in 3 Ausgaben pro Jahr 10%

Druckunterlagen:
- PDF (300 dpi mit eingebetteten Schriften)
- EPS (Schriften in Kurven gewandelt)
- Word-Dateien (Bilder und Logos separat)

Für alle Inserate benötigen wir einen Print oder eine PDF-Datei zur Ansicht. Nötige Eingriffe in Dateien werden separat verrechnet.

Inseratenannahme/Gestaltung/DTP:
stoz werbeagentur ag, Barzloostrasse 2
8330 Pfäffikon, Telefon 044 950 35 50
Fax 044 950 57 97, info@stoz.ch, www.stoz.ch

Druck: Druck Team AG, Wetzikon

Nächste Ausgabe: Mai Nr. 434/14
Redaktions-/Inserateschluss: Mi 23.04.14
Erscheinung: Do 08.05.14
Alle Redaktionsdaten auf www.russikon.ch

Russikon druckt auf REFUTURA-Papier, aus 100% Altpapier und CO_2 neutral hergestellt

«Back to the roots!»

Am Samstag, 3. Mai 2014 startet das Rangturnen Russikon zu seiner 50. Ausführung

Um diese lange Tradition angemessen zu feiern, wurde das Rangturnen an seinen Ursprungsort – das Schulhausareal – verlegt. Zwischen 12.00–18.00 Uhr werden sich auch dieses Jahr rund zweihundert Turnerinnen und Turner in verschiedenen Leichtathletik- und Gerätedisziplinen in Russikon messen. Das Rangturnen findet bei jeder Witterung statt.

Der Startschuss zum **«Die Schnällste vo Russike»** fällt um **11.00 Uhr.** Die Startnummern werden bereits ab 10.00 Uhr abgegeben. Ab 11.00 Uhr ist auch unsere Festwirtschaft offen, wo bis tief in die Nacht hinein gelacht, getrunken, gegessen und gefeiert werden kann!

Musikalisch wird ein DJ für gute Stimmung sorgen. Unsere Bar öffnet zur Feier des Tages bereits um 15.00 Uhr. Ab 20.00 Uhr kostet der Eintritt in die Festwirtschaft Fr. 10.– (bitte gültigen Ausweis vorlegen).

RANGTURNEN